Det begynte på Olseng i Ullerøy

En slektshistorie fra Skjeberg i Østfold

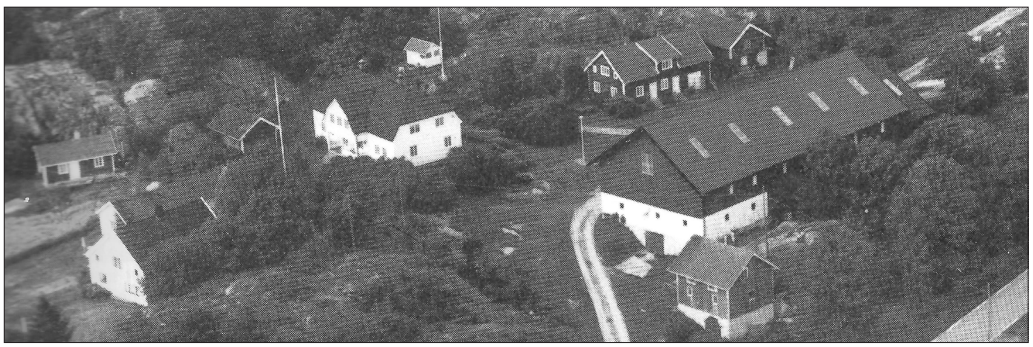

Så langt jeg kan finne i mine kilder startet denne slekten med
Lars Andersen Olseng, som på 1600-tallet overtok gården
Olseng i Ullerøy.
Lars kom sannsynligvis fra Lilleborge.
Han ble født en gang mellom 1610 og 1650.

Forrige eier av denne gården var Siver Olseng.

Av Tom Øivind Helle

Innhold

	side
Generasjon 1	**3**
Generasjon 2	**4**
Generasjon 3	**9**
Generasjon 4	**10**
Olseng søndre skilles ut	**14**
Generasjon 5	**15**
Olseng nordre	**16**
Olseng nordre	**18**
Generasjon 6 og 7	**18**
Generasjon 8	**20**
Generasjon 9, 10 og 11	**21**
Olseng søndre	**22**
Generasjon 6	**22**
Generasjon 7 og 8	**24**
Generasjon 9	**26**
Generasjon 10 og 11	**27**
Generasjon 12	**28**
Olseng vestre	**30**
Generasjon 7 og 8	**30**
Generasjon 9, 10 og 11	**34**
Helle	**36**
Generasjon 6 og 7	**36**
Generasjon 8	**38**
Generasjon 9, 10, 11 og 12	**44**
Grotten	**50**
Helle sør	**54**
Lindbæk	**58**
Etterkommere av Lars (Lauritz) Larsen Olseng	**60**

Kilder:

Digitalarkivet: Tingbok 9 for Idd og Marker 1682.
L. K. Storhaug: Norske Gardsbruk Østfold Fylke syd, Bind VII
Nasjonalbiblioteket: Harald Bakke: Skjeberg Bygdebok Del 1: 265 og 266
Erik Martin Grønnerød: Aner og slekter i søndre Østfold (00-03-1974): 205 2.
Erik Martin Grønnerød: Aner og slekter i søndre Østfold (00-03-1974): 108 3.
Erik Martin Grønnerød; Aner og slekter i søndre Østfold - Supplementsbind (august 1977): 31 4.
Erik Martin Grønnerød; Aner og slekter i søndre Østfold (00-03-1974): 112 5.
Erik Martin Grønnerød: Aner og slekter i søndre Østfold (00-03-1974): 208.
Helge Heger og Harry Fredriksen: Fra vår egen slekt, 1991 (heftet).
Tilgjengelige internett-kilder, som Dag Thalbergs hjemmeside: http://www.thalberg.no.

Boken er laget med Adobe Indesign, datagrunnlag er lagret i Legacy og figurer er produsert der.

Generasjon 1

Lars Andersen Olseng I *(5 x tippoldefar til Tom Øivind Helle)*
Vi har ikke mange kilder som kan fortelle om de første årene til Lars Andersen Olseng. Historisk er vi ferdige med 30-årskrigen (1618-48), men svenskekongen Karl X Gustav sendte svenske tropper inn i Østfold, med flere trefninger mellom Halden og Fredrikstad 1659 - 1660. 10-12 bønder (som var soldater) ble drept i Skjeberg og tilsvarende antall svensker ved Pilefoss.
Siver Olseng er oppført som kirkeverge i Ullerøy kirke 1625 - 1627. Han er antakelig da eier av gården Olseng i Ullerøy. I årene 1675 til 1677 var Lars Olseng kirkeverge i Ullerøy kirke. Da har han sannsynligvis overtatt gården. Hans kone kjennes ikke.

I følge tingbok for Idd og Marker i år 1682 (se nedenfor) var Lars i 1682 eier av gården Olseng i Ullerøy, Skjeberg. Arvingene etter den tidligere eieren, Siver Olseng, søkte i 1682 om å få gården tilbake. I 1686 ble det det bestemt ved et forlik at hvis den eldste sønnen Alf Siversen ikke innløste gården innen jul, så skulle Lars få beholde gården. Det ser ikke ut som det ble noe av innløsingen, for det fortsetter med Lars Olseng i 3 generasjoner. Forøvrig er slekten fremdeles på Olseng.

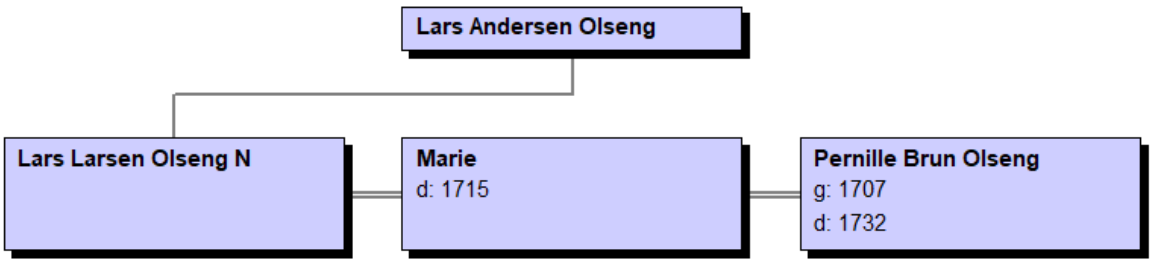

Tingbok 9 for Idd og Marker. 1682. Utsnitt s. 1.

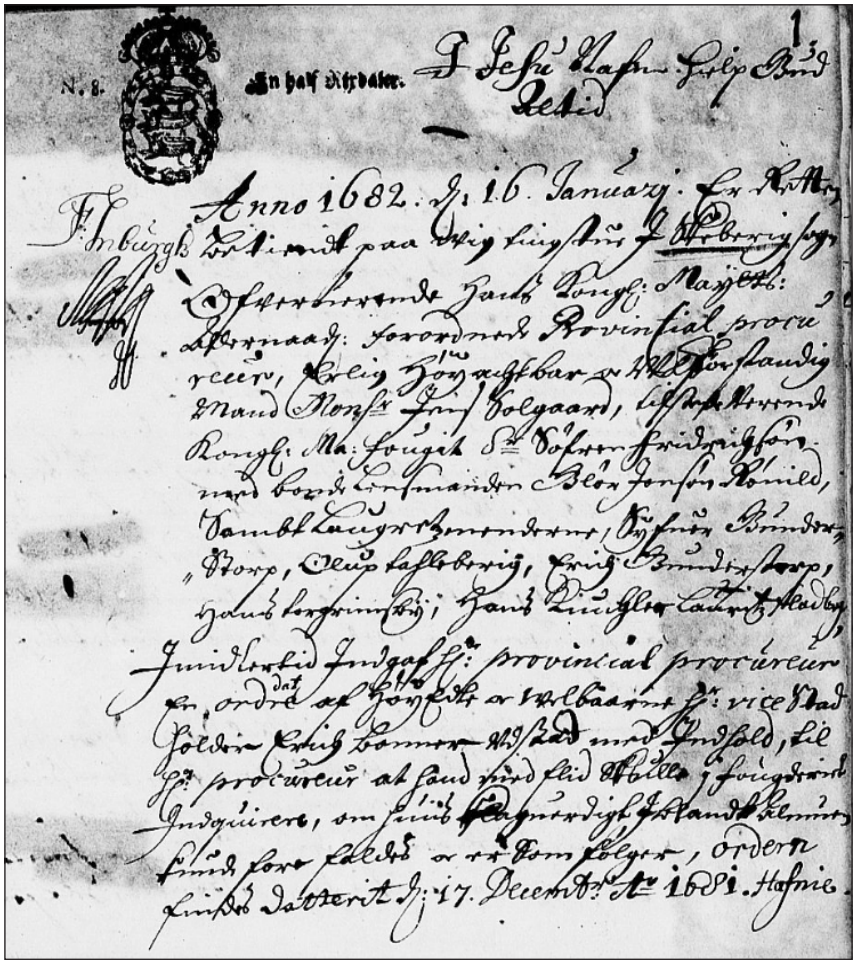

Generasjon 2

Lars Larsen Olseng II *(4 x tippoldefar til Tom Øivind Helle)*
Lars var sersjant og i 1711 var han ført opp som bruker av gårdene Kårehornes og Hornes nedre i Skjeberg, som han forpaktet. Gårdene var da bosted for major Urbach. Disse gårdene, slik som Østby, ble totalt nedbrent av svenskene i 1716. De var jo bebodd av høyere offiserer. Etter krigen ble disse gårdene overtatt av Ole Vetlesen fra Hvaler.

Omkring 1720 flyttet Lars til sin egen gård Olseng, gnr 134 i Ullerøy, Skjeberg og brukte den. I 1723 var han ført opp som bruker og delvis eier av gården, som da var utlagt til dragonkvarter. Gårdens skyld i 1723 var 6 skinn til Ullerøy kirke og 6 t. korn med bygsel. Plasser under gården på den tid var **Holmestrand** og **Linnebekk**. Husdyrholdet var samme år 4 hester, 12 kuer og 10 sauer. Utsæd og avling var 4 t. bl.korn, 8 t. havre, 1 sett. erter, 1 sett. hamp og 30 lass høy.

Hans første kone het **Marie** (- 1715). 2 barn er kjent i første ekteskap og 7 i andre. Flere av dem ble født på Kårehornes og Hornes nedre, og madam Urbach er ofte å finne blandt fadderne.
Sønnen **Lars** (III) (1705 - 1761) ble boende på gården. Mer om han senere.

Hans andre kone var **Pernille Brun**.

Lars og Pernilles to første barn levde ikke lenge. Det tredje barnet var **Johan Ulrik**, se neste side.

Det antas at Lars II er sønn av Lars Andersen Lilleborge på Olseng.

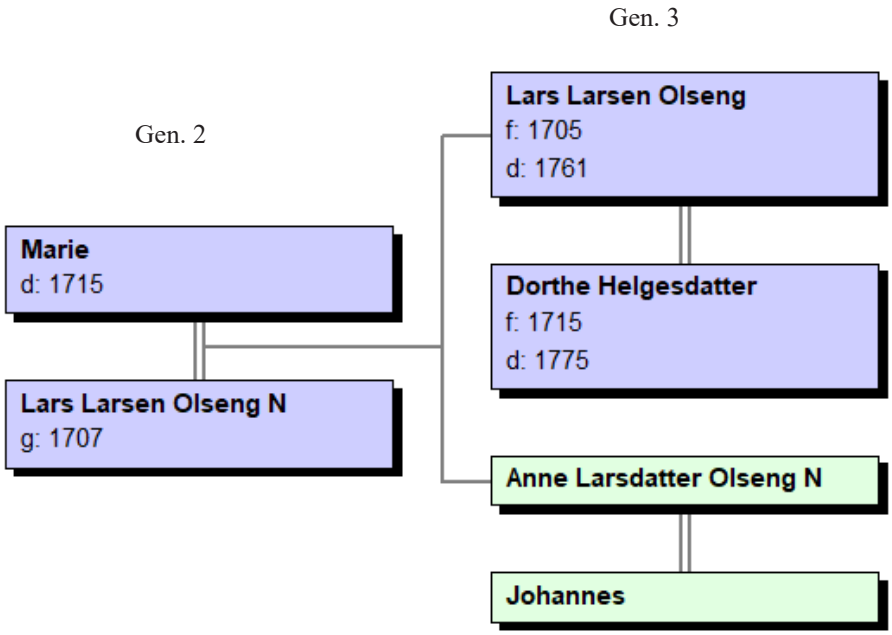

Datteren **Anne** ble gift med **Johanne**s. Anne og Johannes fikk to døtre, **Johanne** og **Marie**. Deres senere ektefeller er kjent, se nedenfor, ellers kjenner vi ikke til mer om denne slektsgrenen.

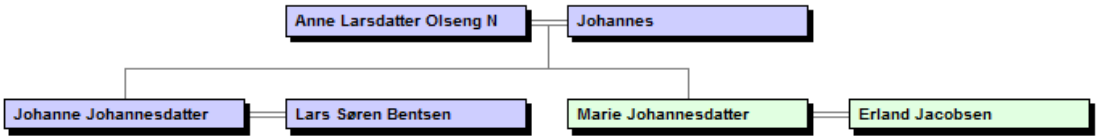

Lars (II) og Permilles tredje barn var altså **Johan Ulrik** (1711 - 1778). Han overtok gården Olseng, gnr 134 i Ullerøy, Skjeberg sammen med sin bror (**Lars** III) etter farens (Lars IIs) død. Hvorvidt de drev sammen vites ikke. Johan Ulrik og hans kone **Johanne Helgesdatter** bodde på Olseng. De fikk 11 barn. Den 13. desember 1776 skjøtet han halvparten av gården Olseng nordre, b.nr. 1 til sin sønn **Ole** for 600 riksdaler. Den var på 3 tønner korn med bygsel og 3 skinn.

Pantebøker fra denne tiden er ikke enkle å lese. Nedenfor viser et eksempel fra Pantebok for Idd og Marker fra 1776, men nevnte overtakelse 13. desember er ikke mulig for meg å lese.

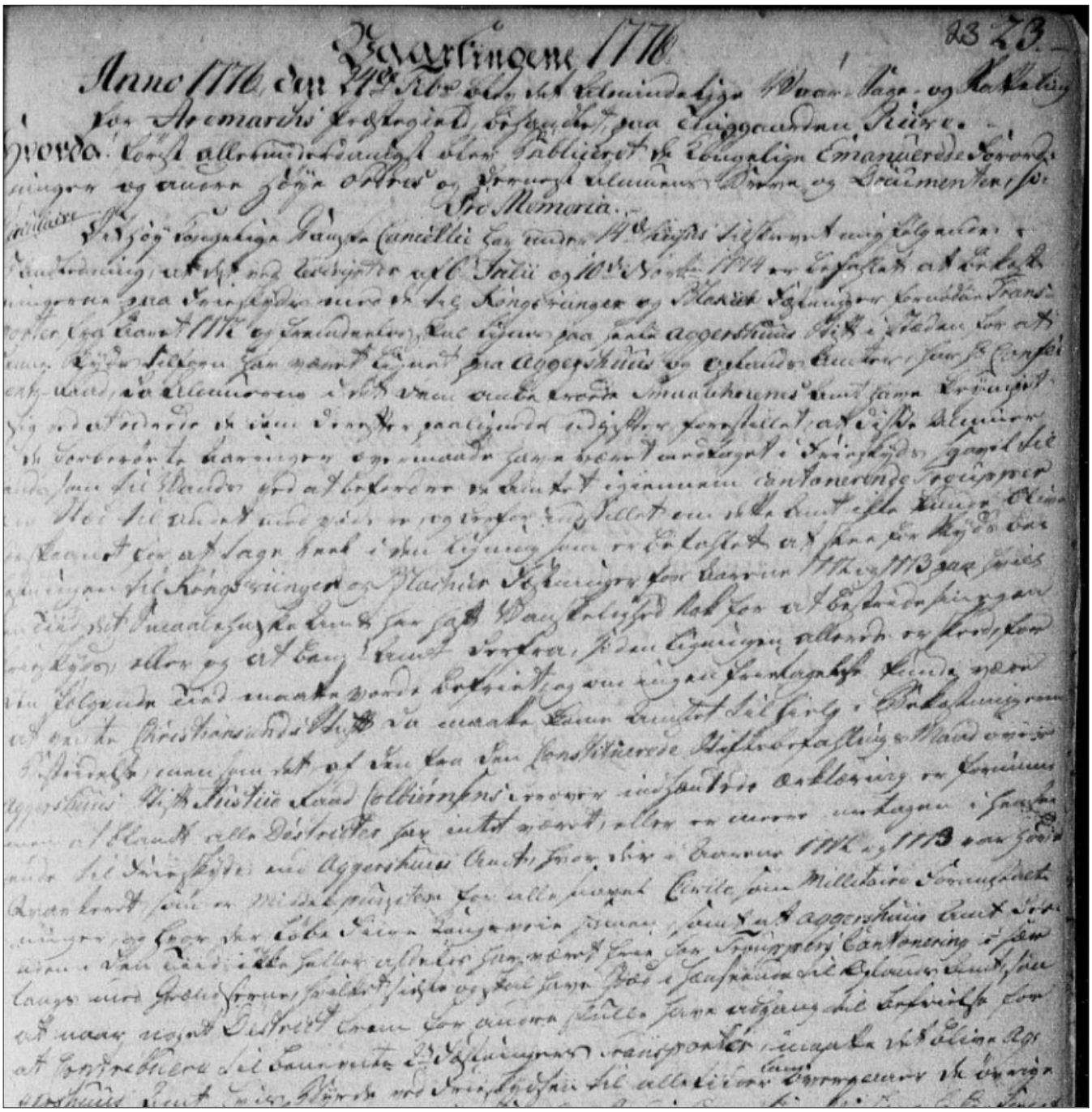

Lars IIs kone Marie døde i 1715.
Lars giftet seg med **Pernille Brun i 1707**. I følge Erik Martin Grønnerød er det er mye som tyder på at Pernille var en søster av Harald Larsen Gunnarstorp, da det var stadig omgang med familiene. At de ofte var ført opp som faddere for hverandres barn, kan tolkes i samme retning. Men i vielsen i kirkeboken er navnet hennes Pernille Brun.
Lars og Pernille fikk 7 barn. Sønnen **Hans** (1716 - 1792) tok over gården Navestad søndre i Skjeberg i 1745 etter sin svigerfar **Hans Bjørnstad**. Gården var da utlagt til dragonkvarter. Hans ble gift med **Marthe Hansdatter** og de hadde 9 barn. De 3 eldste døde som små. Deres tippoldebarn **Johanne Emilie Eriksdatter Hansen** på **Hauge** ble senere gift med **Ludvig Sigvart Larsen** på Helle i Ullerøy. Flere slektsgrener er utelatt på tegningen nedenfor.

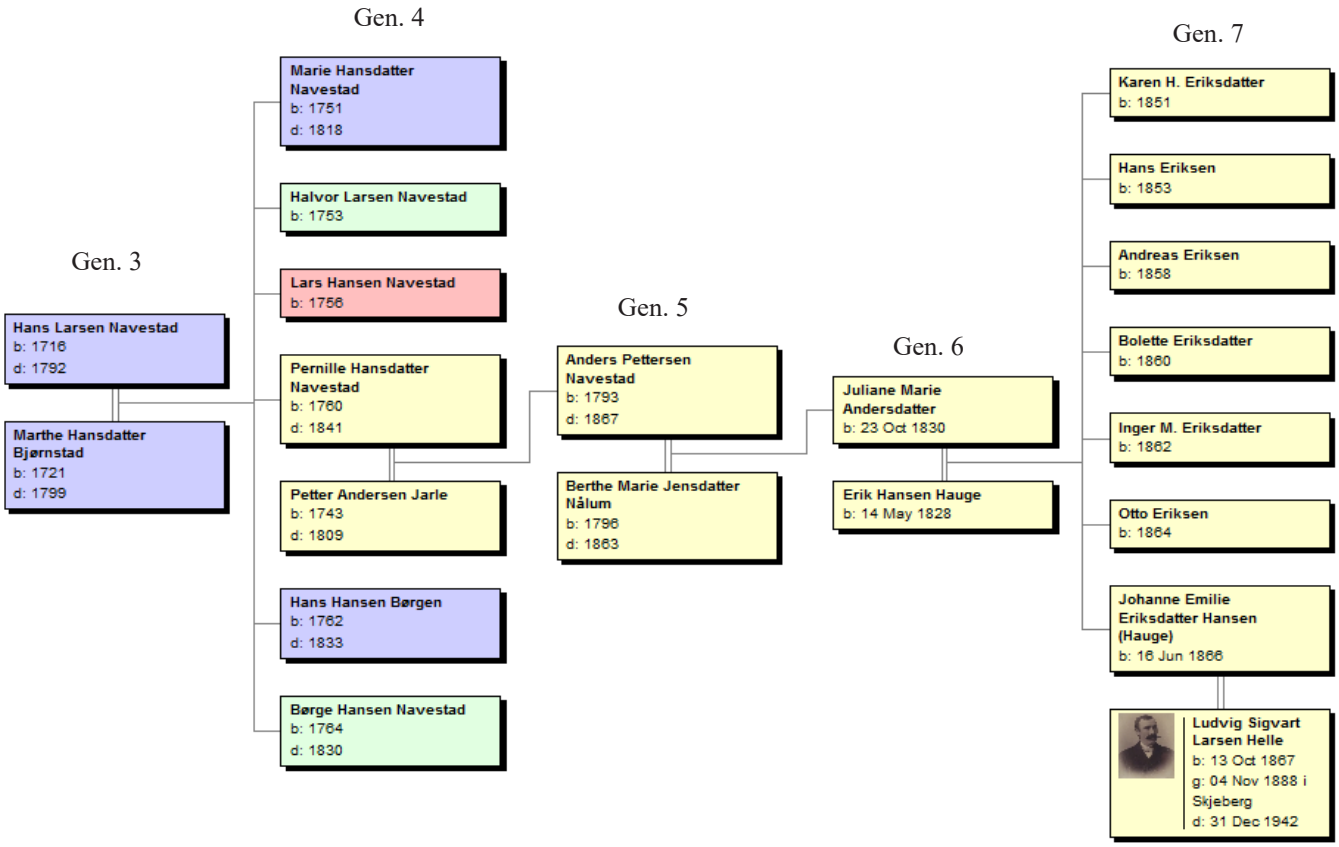

Lars II og Pernilles sønn **Halvor** ble bosatt i Halden.
Datteren **Marie** giftet seg først med **Berger Olsen**, og de fikk 5 barn. Etter hans død giftet hun seg med **Ole Olsen Talberg** og fikk 4 barn til. Ole tok over og brukte gården Gangestad vestre, gnr 144 i Ullerøy, Skjeberg fra 1762, inntil han i 1782 tok over fars- og nabogården **Talberg øvre**, gnr 150, bnr 1, og flyttet dit. Larsen (?) ble da bruker av Gangestad vestre en tid. Oles yngre bror Henrik solgte ham da sin fjerding i gården Talberg øvre for 399 riksdaler. I 1793 skjøtet Ole sin del av gården Talberg øvre til sin eldste sønn Christen. Gården var da på 1 skippund og 13 1/2 lispund tunge.
Den 12. desember 1801 skjøtet Marie gården Talberg øvre - søndre del, gnr 150, bnr 1 i Ullerøy, Skjeberg til sin yngste sønn **Ole Olsen** for 750 riksdaler. Marie og Oles sønn **Berger** og sønnen Ole drev farsgården Talberg øvre i Ullerøy, Skjeberg sammen i noen år før de solgte og fikk hver sin gård **Hornes østre**. Mer om disse finnes hos Thalberg.

Om sønnen **Andreas** vites ikke mer enn hans fødselsår 1727.
På Thalbergs web-sider kan flere slektsgrener følges for familiene nevnt ovenfor.
Pernille døde i 1732. Neste side viser hele Lars IIs nærmeste familie, med barn og ektefeller.

Gen. 3

Gen. 2

Lars Larsen Olseng N

Marie
d: 1715

Pernille Brun Olseng
g: 1707
d: 1732

Lars Larsen Olseng
f: 1705
d: 1761

Dorthe Helgesdatter
f: 1715
d: 1775

Anne Larsdatter Olseng N

Johannes

Susanne Marie Larsdatter Olseng
f: 1707
d: 1707

Mathis Johan Larsen Olseng
f: 1708
d: 1709

Johan Ulrik Larsen (Olseng N)
f: 03 Jan 1711
d: 1778

Johanne Helgesdatter
f: 1710
g: 1736
d: 1788

Hans Larsen Navestad
f: 1716
d: 1792

Marthe Hansdatter Bjørnstad
f: 1721
d: 1799

Halvor Larsen Olseng
f: 1723

Marie Larsdatter Olsen
f: 1726
d: 1807

Andreas Larsen Olseng
f: 1727

Generasjon 3

Lars Larsen Olseng III (1705 - 1761) vokste opp på Olseng. Etter farens død overtok han sammen med sin bror (Johan Ulrik) gården Olseng, gnr 134 i Ullerøy, Skjeberg. Hvorvidt de hadde hver sin del, eller om de drev felles vites ikke. Lars ble gift med **Dorthe Helgesdatter (1715 - 1775)**.

Lars og Dorthe hadde 10 barn, men ingen av dem ble på gården. På sine eldre dager flyttet Dorthe til gården Gangestad i Ullerøy, Skjeberg, hvor **datteren Grethe** var gift med **Ole Henriksen**. Ole Henriksen overtok sin fars halvdel av gården Gangestad østre, gnr 145 i Ullerøy, Skjeberg. Ingen av Ole og Grethes barn overtok gården, og i 1786 ble den solgt til Ole Halvorsen. Den var da på 1 skippund tunge og kjøpesummen var på 500 riksdaler. Ole og Grethe hadde 6 barn, hvorav 1 døde ung. To av barnas slektgrener er kjent (Henrik og Dorthe), og dette kan finnes på slektssiden Thalberg, se http://www.thalberg.no/.

Datteren Anne giftet seg med Ole Halvorsen Lilledal. Ole fikk skjøte på gården Lilledal østre, gnr 7, bnr 3 i Skjeberg av sin mor i 1784. Ole og Anne hadde 8 barn. Hos 2 av døtrene (**Helene** og **Dorthe**) kan slektsgrener finnes via Thalbergs sider.

De andre barna til Lars og Dorthe vites lite om, annet enn fødselsår. Dette er vist nedenfor. Flere døde som barn.

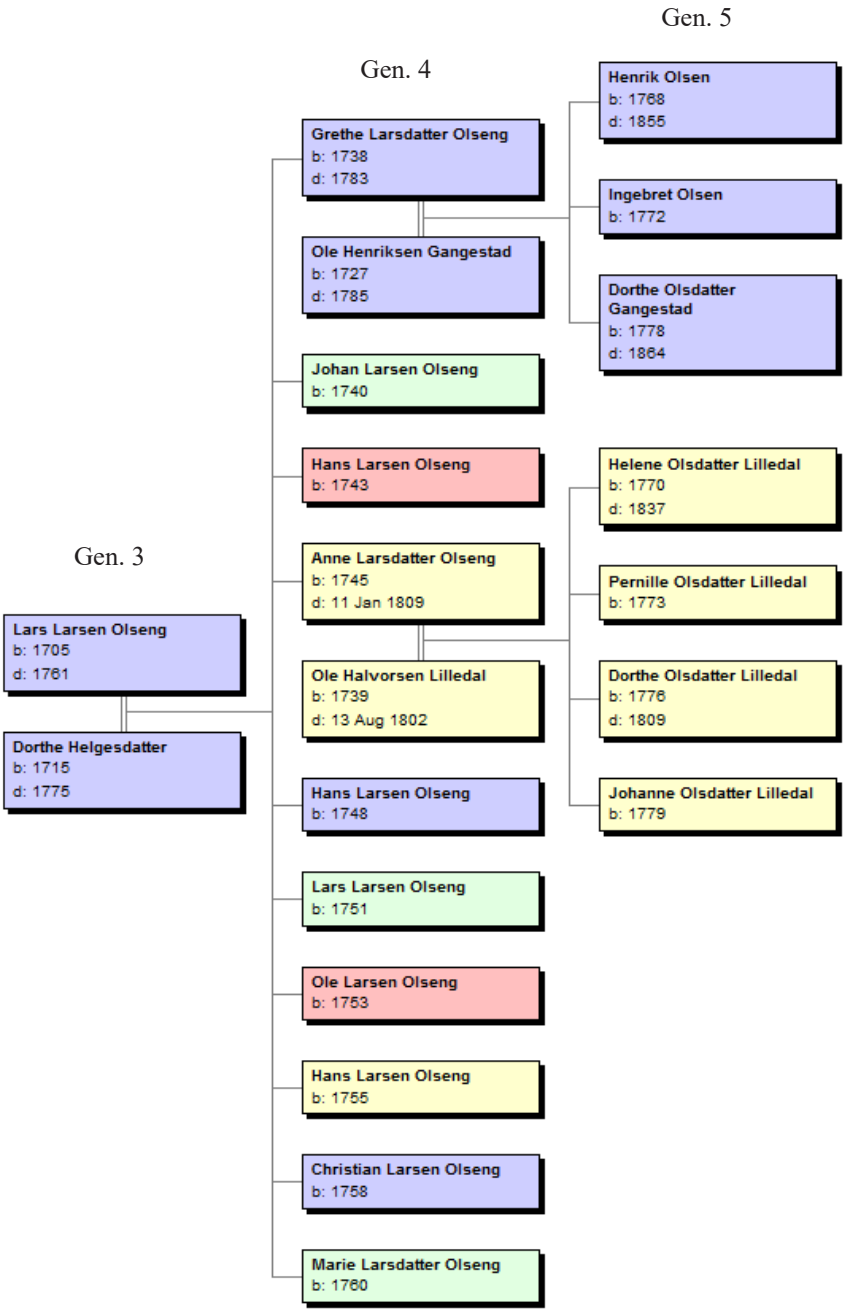

Johan Ulrik Larsen Olseng (1711 - 1778) *(3 x tippoldefar til Tom Øivind Helle)* overtok gården Olseng, gnr 134 i Ullerøy, Skjeberg sammen med sin bror (Lars III) etter farens død. Hvorvidt de drev sammen vites ikke. Han ble gift med **Johanne Helgesdatter** (1710 - 1788). Johan Ulrik og hans kone Johanne bodde på Olseng. De fikk 11 barn. Den 13. desember 1776 skjøtet han halvparten av gården, **Olseng nordre**, bnr 1 til sin sønn Ole for 600 riksdaler. Den var på 3 tønner korn med bygsel og 3 skinn. Johanne overlevde sin mann, og den 9. oktober 1787 skjøtet hun gården Olseng søndre, gnr 134, bnr 3 til sin sønn **Christian Ulriksen** (1761 - 1809).

Tar vi med alle barn og barnebarn så blir slektstreet ganske stort og vanskelig å presentere i sin helhet. Etterhvert som flere generasjoner kommer med, minsker leseligheten på en vanlig A4-side. Jeg vil derfor senere i boken heller presentere deler av slekten for seg, med færre deltakere i grenen av gangen. Generasjonsnumrene over vil hjelpe til med å finne fram.

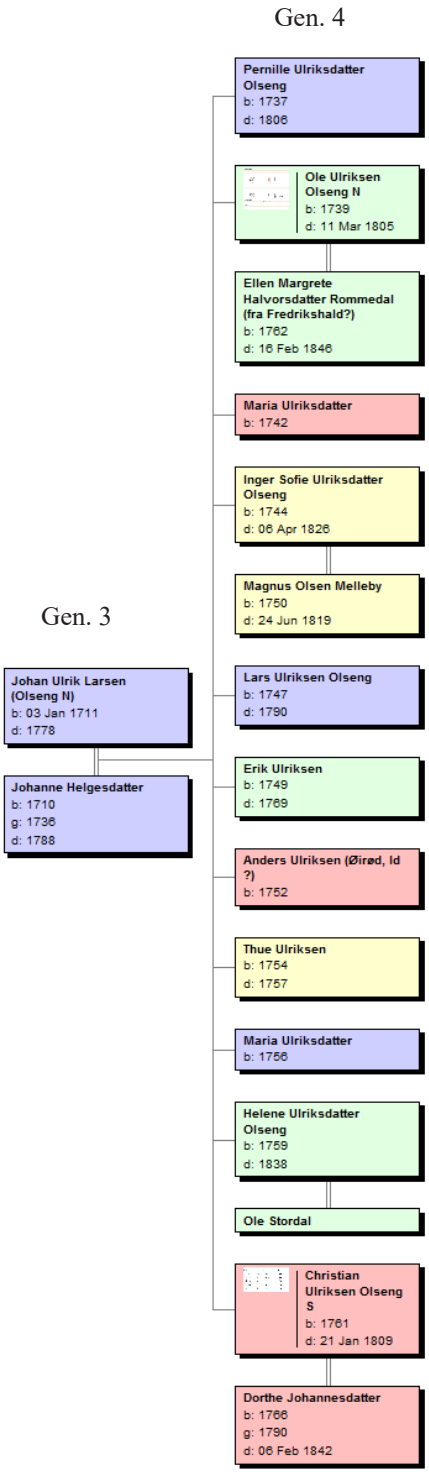

Generasjon 4

Johan Ulrik og Johanne Helgesdatters eldste datter **Pernille** (1737 - 1806) ble gift med **Sigfrid Johnsen Ørseng** (1733 - 1808). Han kjøpte begge brukene av gården Ørseng i Ullerøy, Skjeberg. Han var fra Singløy. Den 29 februar 1792 skjøtet han 1 skippund og 3 lispund tunge for 370 riksdaler til sin svigersønn **Hans Nicolaisen**. Den 6. mars 1804 solgte han resten av gården til svigersønnene og brødrene **Ole** (gift med datteren **Anne**) og **Hans** (gift med datteren **Erika**) **Nicolaisen**. Ved den tiden eide brødrene også gården **Ravneng**. Deres slektstrær er godt beskrevet hos Thalberg.
Sønnen **Ole Ulriksen** (1739 - 1805) *(2 x tippoldefar til Tom Øivind Helle)* fikk den 13. desember 1776 skjøte på halvparten av gården Olseng, gnr 134, bnr 1 i Ullerøy, Skjeberg, 3 tønner korn med bygsel og 3 skinn for 600 riksdaler av sin far. Den 20. mars 1800 ble det oppsatt et delebrev mellom Ole og hans bror Christian. Hver gårds skyld ble da på 3 tønner korn og 6 skinn. Ole ble gift med **Ellen Margrete Halvorsdatter Rommedal** (1762 - 1846). De fikk 9 barn, og yngstesønnen **Lars** (1803 - 1883) ble den som slo seg ned på **Helle**.
Datteren **Maria** (1742 -) døde som barn.
Datteren **Inger Sofie** (1744 - 1826) ble gift med **Magnus Olsen Melleby** (1750 - 1819). I 1777 kjøpte han gården Talberg østre, gnr 148 i Ullerøy, Skjeberg av Anders Hansen Lileng. Denne solgte han tilbake til Anders igjen i 1780 og kjøpte da gården Ravneng i Ullerøy, Skjeberg for 1099 riksdaler av Petter Foss. Den 2. januar 1796 skjøtet han gården til Hans Johnsen Tofteberg på Vestberg for 1499 riksdaler. Senere overtok Magnus gården Kårehornes i Skjeberg etter familien Vetlesen. Senere flyttet han til Borge og i 1804 kjøpte han gården Begby.

Neste side viser gen. 4 og 5 i denne grenen.

Sønnen **Lars** (1747 - 1790) giftet seg med **Kirsti Olsdatter Talberg** (1735 - 1809), enke etter **Jens Johannesen Talberg** (1738 - 1786). Han overtok gården Talberg nedre i Ullerøy, Skjeberg etter sin far Johannes. Gården var da på 2 skippund og 5 lispund tunge og var utlagt til dragonkvarter. Jens og Kirsti hadde 8 barn, men 5 døde unge. Lars og Kirsti fikk ingen egne barn. Kirsti var fra Talberg øvre, og ved skiftet etter mannen Jens i 1796, ble gården Talberg nedre, gnr 149, bnr 1 i Ullerøy, Skjeberg utlagt til henne for en takst av 850 riksdaler. I 1796 skjøtet hun halve gården, 1 skippund, 2 1/2 lispund til sin eldste sønn **Ole Jensen** for 279 riksdaler og i 1799 overdro hun den andre halvparten av gården, 1 skippund, 2 1/2 lispund til sønnen **Johannes** for 600 riksdaler.
Sønnen **Erik** (1749 - 1769) ble bare 20 år gammel.
Sønnen **Anders** (1752 -) ble gift med **Olaug Kristine Pedersdatter** (1752 -) og de fikk sønnen Ulrik (1782 -). Anders og Olaug Kristine brukte gården Askilsrød i Berg i noen år. Senere var de på gården Ørseng i Ullerøy, Skjeberg. Men de flyttet visstnok tilbake til Berg.
Sønnen **Thue** (1754 - 1757) døde bare 3 år gammel.
Datteren **Maria** (1756 -) ble gift med Anders Hansen (1749 - 1798). Anders og Maria bodde på gården Stordal i Skjeberg. Den 7 november 1785 fikk han 4 lispund i gården Stordal mellom. De fikk en datter, **Helene** (1797).
Datteren **Helene** (1759 - 1838) ble gift med **Ole Nilsen Stordal** (1751 - 1820). Han bodde i noen år på gården Tofteberg i Borge. Den 2. november 1785 overtok han 1 skippund tunge i gården Stordal mellom i Skjeberg etter sin bror Jørgen Nilsen. Den 7. november 1785 fikk hans svoger Anders Hansen 4 lispund av gården. Helene og Ole fikk 3 barn, og de kjente slektslinjer finnes hos Thalberg.
Sønnen **Christian** (1761 - 1809) ble gift med **Dorthe Kristine Johannesdatter Solberg** (1766 - 1842). Den 9. oktober 1787 fikk han skjøte på gården Olseng søndre, gnr 134, bnr 3 i Ullerøy, Skjeberg av sin mor. Den 20. mars 1800 ble det oppsatt et delebrev mellom Christian og hans bror Ole. Hver gårds skyld ble da på 3 tønner korn og 6 skinn. Christian og Dorthe hadde 6 barn. Etter Christians død giftet Dorthe seg med **Lars Torbjørnsen Tveter** (1762 - 1849) i 1818.

Gen. 5

Erik Magnussen Ravn
f: 1777
d: 1844

Anne Marie Jensdatter Slarød
g: 29 Des 1809

Ulrik Magnussen Stordal
f: 1778
d: 22 Mai 1866

Maria Johnsdatter Talberg
f: 1760
g: 1810
d: 14 Aug 1839

Marie Magnusdatter Melleby
f: 1780
d: 19 Apr 1846

Henrik Jensen Hornnes
f: 1775
d: 1850

Gen. 4

Inger Sofie Ulriksdatter Olseng
f: 1744
d: 06 Apr 1826

Magnus Olsen Melleby
f: 1750
d: 24 Jun 1819

Sofie Magnusdatter Utengen
f: 1782
d: 12 Aug 1877

Zacharias Rasmussen Melleby (Utengen)
f: 20 Okt 1781
d: 09 Nov 1854

Oleane Magnusdatter (Begby)
f: 1784
d: 03 Des 1871

Peder (Karlsø)

Gunder Magnussen Kjølberg
f: 1786
d: 21 Feb 1844

Elise Skinne

I årene rett før 1800 skjer det flere skifter med gården Olseng, g.nr. 134, br.nr. 1 i Ullerøy.
13. desember 1776 fikk **Ole Ulriksen** (1739 - 1805) *(2 x tippoldefar til Tom Øivind Helle)* skjøte på halve gården fra sin far Johan Ulrik Larsen. Han ble boende på denne halve delen av gården, som etterhvert ble kaldt **Olseng nordre**.
9. oktober 1787 fikk **Christian Ulriksen** (1761 - 1809), Oles bror, skjøte på den utskilte delen av gården, g.nr. 134, br.nr. 3, etter hvert kalt **Olseng søndre**, fra sin mor Johanne Helgesdatter, som nå var blitt enke. Gården bygges opp i de første årene deretter. I Norske Gårdsbruk Østfold fylke står året 1788 som byggeår for våningshus (s. 104). Bildene nedenfor er hentet fra denne boken.
20. mars 1800 blir det satt opp et delebrev mellom brødrene Ole og Christian Ulriksen. Gårdene ble satt opp med lik skyld.

Olseng nordre

Olseng søndre

Ole Ulriksen døde i 1805. **Ole Hansen** (1767 - 1828) giftet seg med enken etter Ole, Ellen Margrete Halvorsdatter i 1812. Den 28. juli 1815 skjøtet han gården til sin stesønn **Ulrik Olsen** for 1625 riksdaler. Ulrik var sønnen til Ole Ulriksen og Ellen Margrete Halvorsdatter, så her begynner 5. generasjon på **Olseng nordre.**

Beboere på Olseng nordre ved Folketellingen 1801 (Fra Digitalarkivet)

P.nr.	H.nr.	Navn	Alder/født	Fødested	Familiestilling	Sivilstand	Yrke
001	01	Ole Uriksen	66		Huusbonde	Gifte 1ste g.	Gaardbruger
002	01	Ellen Rommedal	39		Hands kone	Gifte 1ste g.	
003	01	Ulrik Olsen*	12		Deres børn	Ugifte	
004	01	Hans Olsen*	1		Deres børn	Ugifte	
005	01	Anne Maria Olsdatter*	18		Deres børn	Ugifte	
006	01	Sophie Olsdatter*	15		Deres børn	Ugifte	
007	01	Berte Olsdatter*	9		Deres børn	Ugifte	
008	01	Johanne Olsdatter*	6		Deres børn	Ugifte	
009	01	Hellena Olsdatter*	4		Deres børn		
010	01	Anders Svendsen	21		Tjener	Ugift	
011	02	Christian Ulriksen	40		Huusbonde	Gifte 1ste g.	Gaardbruger
012	02	Dorthe Johannesdatter	35		Hands kone	Gifte 1ste g.	
013	02	Ulrik Christiansen*	9		Deres børn		
014	02	Johan Christiansen*	3		Deres børn		
015	02	Johanne Christiansdatter*	7		Deres børn		
016	02	Ingeborg Christiansdatter*	5		Deres børn		
017	02	Maria Amundsdatter	65		Tjener	Ugifte	
018	02	Dorthe Olsdatter	23		Tjener	Ugifte	
019	03	Gunder Syversen	52		Mand	Gifte 1ste g.	Dag-arbeider
020	03	Kari Clemmetsdatter	33		Hands kone	Gifte 1ste g.	

Gen. 5

Anna Marie Olsdatter
b: 10 Aug 1783
d: 1823

Sofie Olsdatter
b: 1786

Gurine Olsdatter
b: 1788
d: 1788

Ulrik Olsen Olseng N
b: 1789
d: 29 Mar 1874

Kirsti Andersdatter Heieren (Torsnes)
b: 1785
g: 25 Mar 1821
d: 22 Jun 1870

Gen. 4

Ellen Margrete Halvorsdatter Rommedal (fra Fredrikshald)
b: 1762
d: 16 Feb 1846

Ole Ulriksen Olseng N
b: 1739
d: 11 Mar 1805

Ole Hansen Olseng
b: 1767
g: 1812
d: 1828

Berthe Magrete Olsdatter Olseng N
b: 1792

Ole Bøn Vennesborg

Johanne Marie Olsdatter Olseng N
b: 1792
d: 25 Aug 1884

Ole Iversen Strandbæk

Helene Olsdatter Olseng N
b: 1797

Jørgen Pettersen Ørebækk

Hans Olsen
b: 1800
d: 1818

Lars Olsen Olseng N
b: 05 May 1803
d: 08 Nov 1883

Jørgine Carolena Sophia Eriksdatter Ravn (fra Fredrikstad)
b: 1810

Olseng søndre skilles ut

Christian Ulriksen (1761 - 1809) fikk 9. oktober 1787 skjøte på gården Olseng søndre, gnr 134, bnr 3 i Ullerøy, Skjeberg av sin mor. Den 20. mars 1800 ble det oppsatt et delebrev mellom Christian og hans bror Ole, som var eier på Olseng nordre. Hver gårds skyld ble da på 3 tønner korn og 6 skinn.
Christian ble gift med **Dorthe Kristine Johannesdatter Solberg** (1766 - 1842). Christian og Dorthe hadde 6 barn. Etter Christians død giftet Dorthe seg med enkemannen **Lars Torbjørnsen Tveter** (1762 - 1849) i 1818.

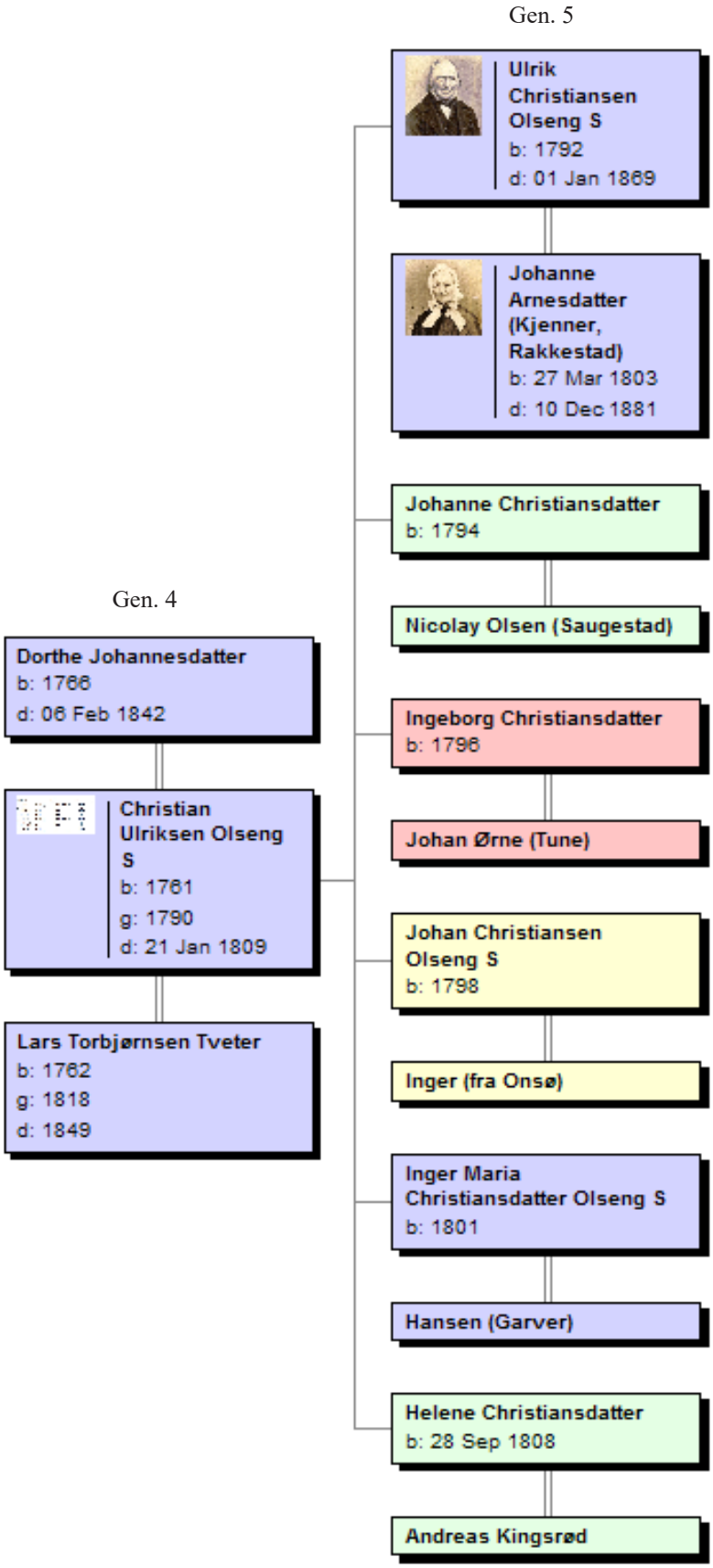

Generasjon 5

Ulrik og Johanne

Vi fortesetter med **Olseng søndre**, og ser på Christian og Dorthes barn.
Ulrik Christiansen (1792 - 1869) overtok gården, gnr 134, bnr 3 i Ullerøy, Skjeberg etter sin far. Ulrik ble gift med **Johanne Arnesdatter** (1803 - 1881). Ulrik og Johanne hadde 10 barn, 9 navn og familier er kjent.
Johanne Christiansdatter (1794 -) ble gift med **Nicolay Olsen**, Saugstad. De fikk tre sønner, Jens, Ole og Christian Nicolaysen, Christian utvandret til USA.
Ingeborg Christiansdatter (1796 -) ble gift med **Johan Ørne** fra Tune. De fikk to barn, en sønn og en datter.
Johan Christiansen (1798 -) ble gift med Inger fra Onsø. De fikk tre barn, **Christian Johansen**, **Karin Johansdatter** og **Lovise Johansdatter**. Christian etablerte seg som sadelmakermester i Fredrikstad, giftet seg med **Ragna Ellefsdatter** og fikk fire barn.
Inger Maria Christansdatter (1801 -) giftet seg med en garver **Hansen**, de fikk sønnen **Lorents**.
Helene Christiansdatter (1808 -) giftet seg med **Andreas Kingsrød** og fikk 2 barn, **Julius Andreasen** og **Ole Christian Andreasen**. Julius utvandret til USA.

Christian og Dorthe ble registrert på Olseng nordre under folketellingen i 1801. De fire eldste barna var født og er tatt med her.

011	**02**	**Christian Ulriksen**	**40**		**Huusbonde**	**Gifte 1ste g.**	**Gaardbruger**
012	02	Dorthe Johannesdatter	35		Hands kone	Gifte 1ste g.	
013	02	Ulrik Christiansen*	9		Deres børn		
014	02	Johan Christiansen*	3		Deres børn		
015	02	Johanne Christiansdatter*	7		Deres børn		
016	02	Ingeborg Christiansdatter*	5		Deres børn		

Vi kommer til å følge slektslinjen til **Ulrik Christansen** videre, så vi tar en titt på familien på gården Olseng søndre i 1865, der folketellingene viser gårdens beboere.

Jordbruksinformasjon

Bruker:	Ulrik Christiansen	**Utsæd:**	hv3/4 ru2 by3 ha10 er1/4 po14
Brukers yrke:	Gaardbruger og Selveier	**Husdyr:**	he6 ku20 få12 sv3
Hage og frukttrær:		**Kjøretøy og maskiner:**	
Merknader:			

Beboere

P.nr.	H.nr.	Navn	Alder/født	Fødested	Familiestilling	Sivilstand	Yrke	Bostatus
001	01	Ulrik Christiansen	74	Skeberg Prgj.	Husfader	g	Gaardbruger og Selveier	
002	01	Johanne Arnesdatter	63	Rakkestad Prgj.	hans Kone	g		
003	01	Christian Ulriksen	42	Skeberg Prgj.	deres Søn	ug		
004	01	Johannes Ulriksen	39	Skeberg Prgj.	deres Søn	ug		
005	01	Inger Ulriksdatter	30	Skeberg Prgj.	deres Datter	ug		
006	01	Lorents Ulriksen	38	Skeberg Prgj.	deres Søn	g		
007	01	Christine Hansdatter	25	Skeberg Prgj.	hans Kone	g		
008	01	Julie Johnsdatter	12	Rakkestad Prgj.	Opfostringsbarn	ug		
009	01	Christian Pedersen	19	Skeberg Prgj.		ug	Tjenestekarl	
010	01	Marte Larsdatter	19	Skeberg Prgj.		ug	Tjenestepige	
011	01	Berte Andersdatter	18	Skeberg Prgj.		ug	Tjenestepige	

Olseng nordre
Ole Ulriksen og Ellen Margrete Rommedal fikk 9 barn.
Anna Marie Olsdatter (1783 - 1823) ble boende ugift på gården. Hun ble 39 år gammel.
Sofie Olsdatter (1786 -) vet vi bare fødselsåret til.
Gurine Olsdatter (1788 - 1788) døde første leveåret.
Ulrik Olsen Olseng (1789 - 1874) fikk 28. juli 1815 av sin stefar **Ole Hansen**, skjøte på gården Olseng nordre, gnr 134, bnr 1 i Ullerøy, Skjeberg for 1625 riksdaler. Han ble gift 25.3.1821 med Kirsti Andersdatter Heieren (1785 - 1870). De fikk fire barn.
Den 16. mai 1838, skjøtet han parten **Helle, bnr 2** av Olseng nordre til sin bror **Lars** for 300 spesiedaler. Den 11. august 1860 skjøtet han resten av Olseng nordre, 3 t. korn og 3 skinn til sin sønn **Ole Ulriksen** for 2000 spesiedaler.
Berthe Magrete Olsdatter (1792 -) ble gift med **Ole Bøn Vennersborg**, og de fikk en datter, **Oleane** (1815 - 1899), senere gift med **Peder Olsen Ravneng** (1815 - 1901). Hun ble tippoldemor til **Gunnar Ravneng**. Hos Thalberg er det blitt en stor slektsgren fra Oleane.
Johanne Marie Olsdatter (1792 - 1884) ble gift med **Ole Iversen Strandbekk** (1799 -). De fikk 6 barn, men fire døde tidlig. Hos de to andre kan deres slektsgrener følges hos Thalberg.
Helene Olsdatter (1797 -) ble gift med **Jørgen Pettersen Ørebekk**, og de fikk en datter **Johanne** i 1835.
Hans Olsen (1800 - 1818) ble bare 18 år.
Lars Olsen (1803 - 1883) *(tippoldefar til Tom Øivind Helle)* fikk 16. mai 1838 skjøte på **bnr 2**, **Helle**, av gården Olseng, gnr 134 av sin bror Ulrik Olsen for 300 spesiedaler. Lars giftet seg i 1831 med **Jørgine Carolena Sophia Eriksdatter Ravn** (1810 -). Lars og Jørgine fikk iallefall 11 barn. Den første, en gutt født i Fredrikstad døde rett etter fødselen. De tre neste ble født på Thoreholmen, nord for Tangen ved Karlsøybroa. Av disse vokste kun **Ole** opp. De syv neste barna ble født på Helle.

Neste side viser en del av Pantebok for Helle, fra 1848 og utover. Pantebøker inneholdt gjerne skjøter, målebrev og skylddelinger og var forløperen til dagens Grunnbok. Dessverre ikke lett leselig.

Helle ved Folketellingen 1865 (Fra Digitalarkivet)

ID:	bf01037986005749	**Antall tilstedeværende personer:**	
Bostedsnummer:	0065	**Antall hjemmehørende personer:**	5
Matr.nr/Gnr:		**Antall husholdninger:**	1
Løpenr/Bnr:	215b	**Antall personsedler:**	
Skannet bilde:			
Merknader:	(S/L: 199/19)		

Vis flere felt

Jordbruksinformasjon

Bruker:	Ole Larsen	**Utsæd:**	hv1/4 ru1/4 ha2 po4
Brukers yrke:	Gaardbruger og Selveier	**Husdyr:**	he1 ku2 få4 sv1
Hage og frukttrær:		**Kjøretøy og maskiner:**	
Merknader:			

Beboere

P.nr.	H.nr.	Navn	Alder/født	Fødested	Familiestilling	Sivilstand	Yrke
001	01	Ole Larsen	31	Skeberg Prgj.	Husfader	g	Gaardbruger og Selveier
002	01	Lars Olsen	63	Skeberg Prgj.	hans Fader	g	Føderaadsmand
003	01	Jørgine Eriksdatter	55	Fredrikstad	hans Kone	g	
004	01	Sophia Larsdatter	24	Skeberg Prgj.	deres Datter	ug	
005	01	Oliana Larsdatter	18	Skeberg Prgj.	deres Datter	ug	

Pantebok Helle 1848-1911

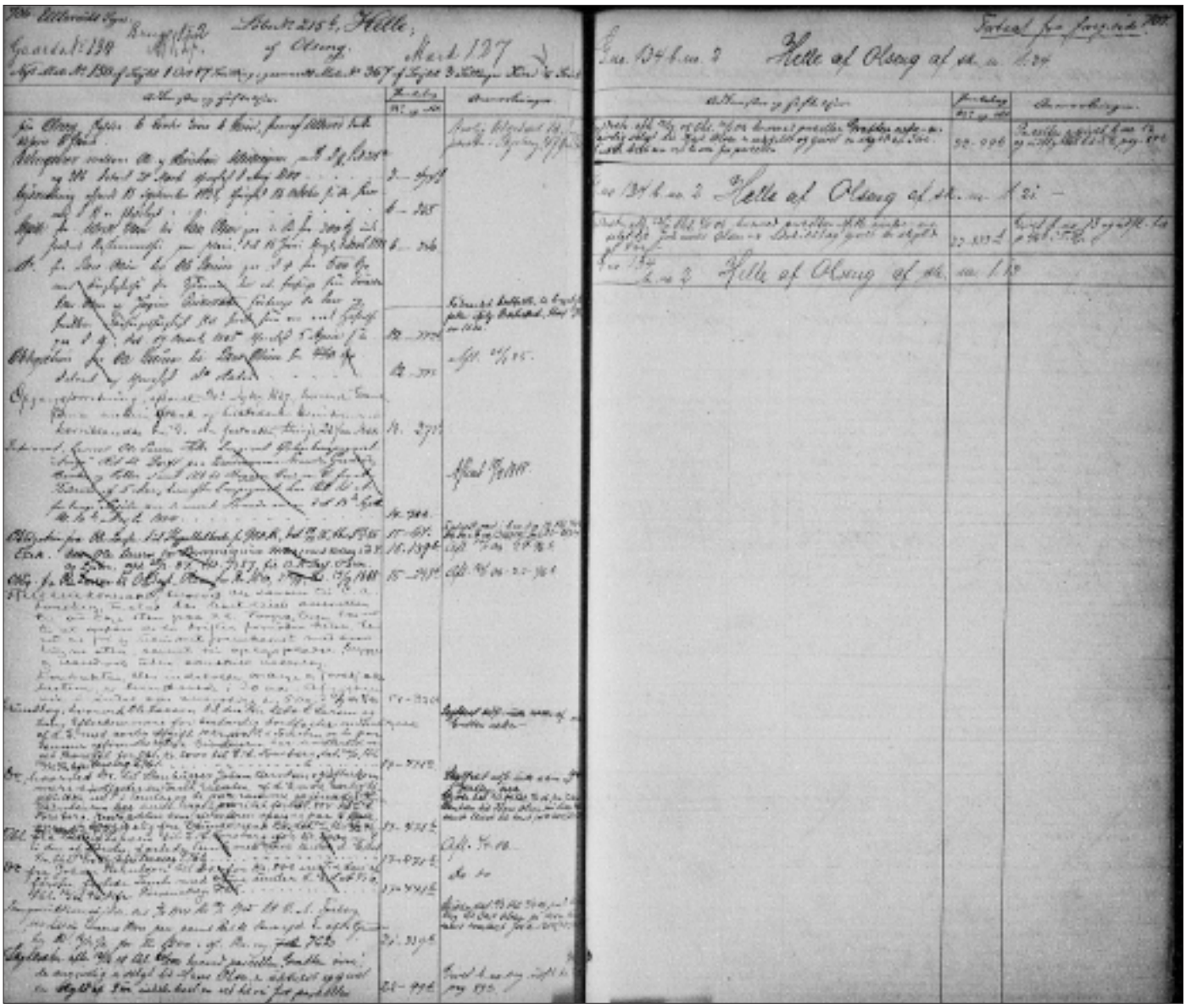

Olseng nordre

Generasjon 6

Vi skal i dette kapitlet konsentrere oss om slekten fra barna til **Ulrik Olsen** (1789 - 1874) og **Kirsti Andersdatter Heieren** (1785 - 1870) på Olseng nordre.

Eldstesønnen **Ole Ulriksen** (1822 - 1895) fikk den 11. august 1860 tilskjøtet halve gården Olseng, gnr 134, bnr 1 i Ullerøy, av sin far Ulrik Olsen, 3 t. korn og 3 skinn for 2000 spesiedaler. Ole giftet seg med sin tremenning **Andrine Ulriksdatter** (1825 -) og de fikk 6 barn:

Grethe Sofie Ulriksdatter Olseng (1824 -) giftet seg med **Henrik Johannesen Berg** (1826 - 1877) og de fikk 7 barn.

Andrine Ulriksdatter Olseng (1826 -) giftet seg med **Andreas Zakariassen Melleby** (1821 -). De fikk 8 barn.

(Begge disse to søstrenes slekter er godt beskrevet hos Thalberg)

Sofie Ulriksdatter (1828 -) giftet seg først med **Edvard Pedersen** og fikk en sønn. Senere giftet hun seg med **Ole Ulriksen Stordal** (1821 -) og fikk også en sønn med han.

Neste side viser slektstreet fra Ulrik og Kirsti.

Generasjon 7

Vi starter nå med neste generasjon, med barna til Ole Ulriksen og Andrine Ulriksdatter.

Christian Ursin Olsen (1852 -) utvandret til USA.

Andreas Olsen (1855 - 1858) ble bare 2 år.

Johanne Olsdatter (1859 - 1916) ble gift med **Hans Jacob Andreassen Gunnarstorp** (1853 - 1924). Han hadde farsgården Gunnarstorp i Skjeberg og var gårdbruker og selveier der. Han var i mange år bokholder i Skjeberg Sparebank, som den gangen holdt til i kommunelokalet. Han var også en av stifterene av Gunnarstorp Musikk Forening, og han deltok aktivt i mange år.

Deres videre slekt vises hos Thalberg, se kopi av slektstre på neste side nederst, denne gang mot venstre slik Thalbergs web-sider viser det. Hans Jacob Andreassen Gunnarstorp har slekt som er vist langt tilbake i tid hos Thalberg, helt til 700-tallet og under, der årstallene blir mer usikre. Vi finner både **Harald Hårfagre** (848 - 933) og **Halvdan Svarte** (810 - 860) blant slektningene, og mange andre i den store kongerekken. Johanne og Hans Jacob sine slektninger kan derfor si at de har kjente konger i sine aner!

Julius Anton Olsen (1860 - 1864) ble bare tre år.

Hans Olsen Olseng (1863 - 1941) tok over farens gård, Olseng nordre, gnr 134, bnr 1 i Ullerøy, Skjeberg. Gårdens skyld i 1903 var 11.77 mark. Ole reiste for stipendium i 1904 og han var medlem av Ullerøy Indremisjon. Han var også medlem av herredsstyret, skolestyret og fattigstyret. Hans giftet seg med **Otilie Josefine Johansdatter Tofteberg** (1883–1963), og de fikk 5 barn. Mer om dem på neste sidene.

Anne Elise Olseng (1866–1871) ble bare fem år.

Gen. 6

Ole Ulriksen Olseng N
b: 1822
d: 1895

Andrine Ulriksdatter Olseng
b: 19 Aug 1825

Grethe Sofie Ulriksdatter Olseng N
b: 12 Mar 1824

Henrik Johannessen Berg
b: 15 Aug 1826
g: 1850
d: 08 Jan 1877

Andrine Ulriksen Olseng
b: 13 Apr 1826

Andreas Zakkariassen Melleby (Karlsø/Ørseng S)
b: 17 Jan 1821
g: 1849

Sophie Ulriksdatter Olseng N
b: 26 Aug 1828

Edvard Pedersen

Ole Ulriksen Stordal
b: 19 Nov 1821
g: 1862

Gen. 5

Ulrik Olsen Olseng N
b: 1789
d: 29 Mar 1874

Kirsti Andersdatter Heieren (Torsnes)
b: 1785
g: 25 Mar 1821
d: 22 Jun 1870

Gen. 7

Christian Ursin Olsen (USA)
b: 1852

Andreas Olsen
b: 25 Feb 1855
d: 1858

Johanne Olsdatter Olseng
b: 06 Jan 1859
d: 07 Feb 1916

Hans Jacob Andreassen Gunnarstorp
b: 15 May 1853
d: 27 Feb 1924

Julius Anton Olsen Olseng
b: 20 Aug 1860
d: 1864

Hans Olsen Olseng N
b: 11 Mar 1863
d: 11 Jul 1941

Otilie Josefine Johansdatter Tofteberg
b: 1883
g: 1907
d: 10 Aug 1963

Anne Elise Olsdatter Olseng
b: 29 Jan 1866
d: 23 Mar 1871

Gen. 6

Ole Ulriksen Olseng N
b: 1822
d: 1895

Andrine Ulriksdatter Olseng
b: 19 Aug 1825

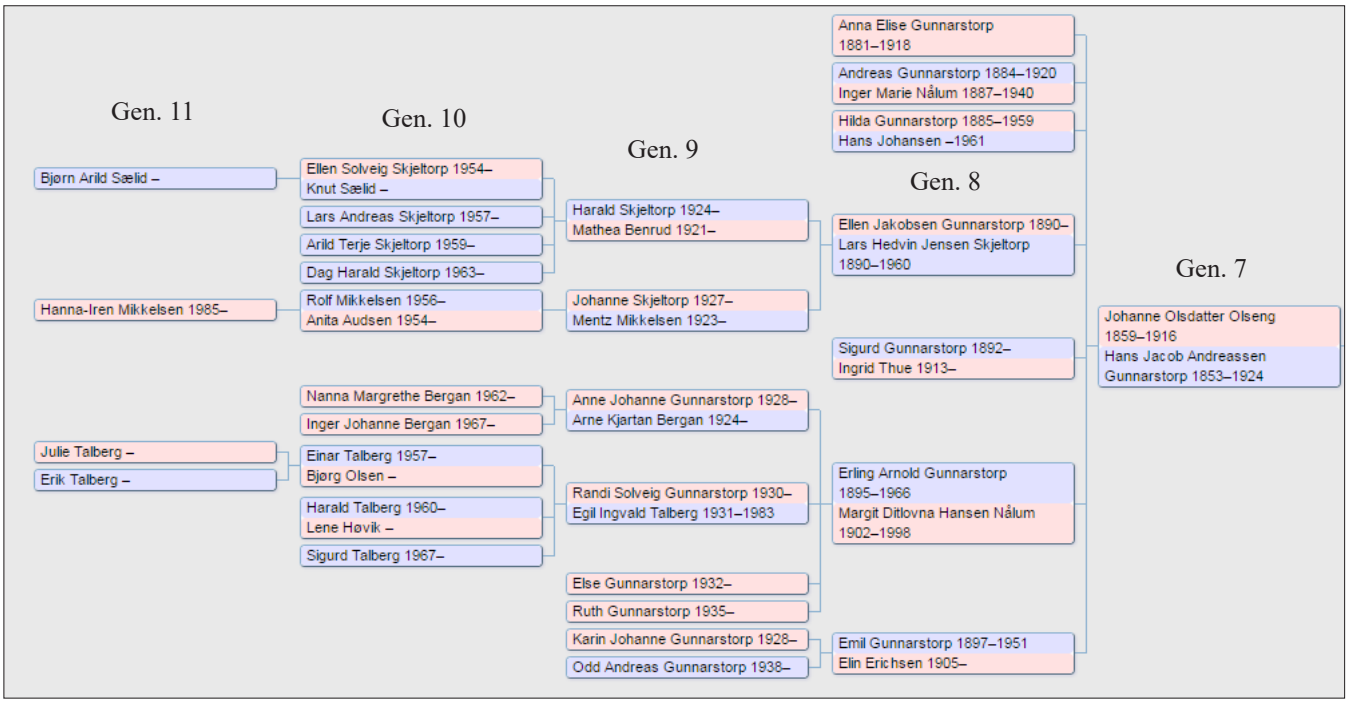

Generasjon 8
Vi holder oss på gården **Olseng nordre**, og ser videre på Ole Ulriksen og Andrine Ulriksdatters sønn **Hans Olsen Olseng** (1863 - 1941). Han tok over farens gård, Olseng nordre, gnr 134, bnr 1 i Ullerøy, Skjeberg. Gårdens skyld i 1903 var 11.77 mark. Ole reiste for stipendium i 1904 og han var medlem av Ullerøy Indremisjon. Han var også medlem av herredsstyret, skolestyret og fattigstyret. Hans giftet seg med **Otilie Josefine Johansdatter Tofteberg** (1883–1963), og de fikk 5 barn.
Ole Johan Olseng (1908 - 1989) tok over farsgården Olseng nordre, gnr 134, bnr 1 etter sin far i 1943. Han giftet seg med **Helga Kaspara Gabestad** (1909 - 1997) fra Varteig. De fikk 3 barn, bare 2 vokste opp. Mer om dem senere, i generasjon 9.
Alf Ursin Olseng (1911 -) giftet seg med **Karen Oddlaug Korseberg** (1914 -) og de fikk 4 barn. Alf og Karen bosatte seg på gården Wold, gnr 101, bnr 1 i Skjeberg som han kjøpte av sin tremening Jens Olseng i 1938.
Elise Andrine Olseng (1913 -) giftet seg med **Hans Martin Kjelsås** (1915 - 1971). Hans og Elise kjøpte gården Veel, gnr 83, bnr 9 og 10 i Torsnes, Borge i 1953. De fikk 4 barn.
Harald Olseng (1915 -) giftet seg med **Ruth Bakke**. Han kjøpte gården Heiderød, gnr 75, bnr 1 i Berg, Halden i 1953 av Karl Johansen Holstad. De fikk også 4 barn.
Åse Olseng (1919 -) giftet seg med **Einar Fjellbråten**.

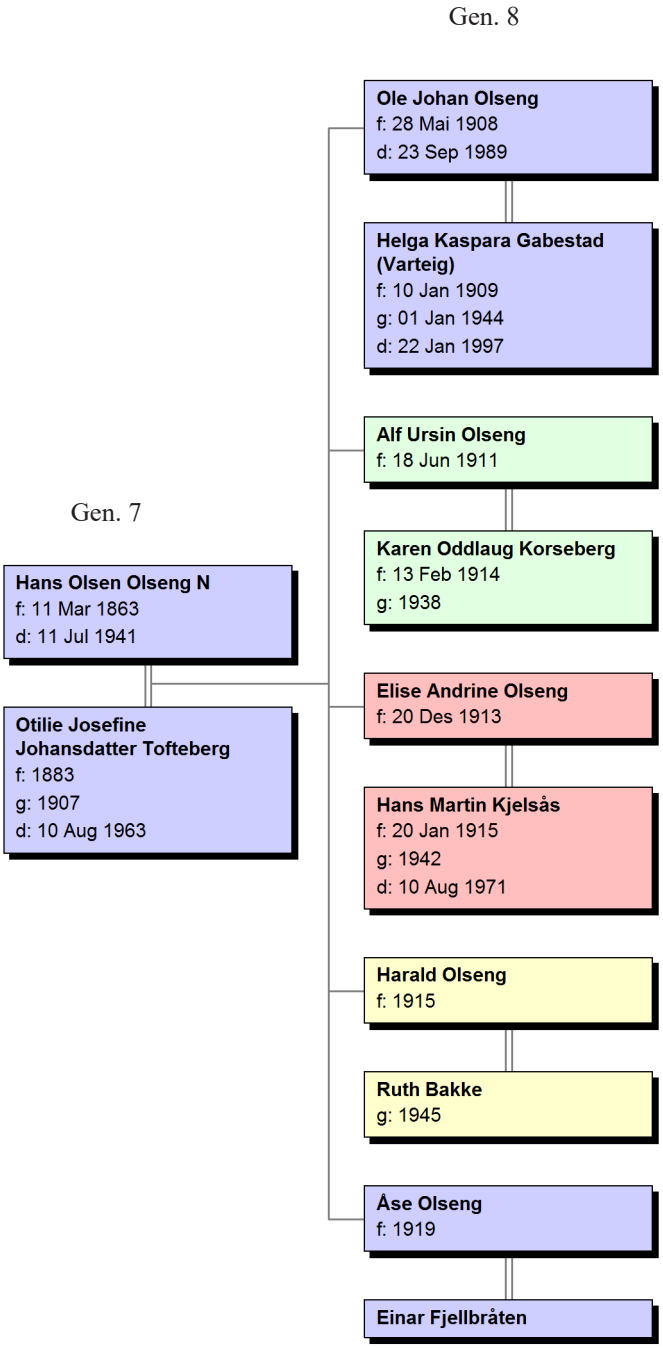

Generasjon 9
Vi fortsetter med Ole Johan og Helga Karparas 2 barn på gården Olseng nordre.

Jorunn og Ottar

Jorunn Klara Olseng (1945 -) giftet seg med **Ottar Talberg** (1944 -) i 1969. Vielse var i Ullerøy kirke. De tok over gården Olseng nordre, gnr 134, bnr 1 i Ullerøy, Skjeberg av hennes foreldre i 1974. Jorunn og Ottar fikk 2 barn.

Marit Othilie Olseng (1946 -) giftet seg med **Svein Tore Grindahl** (1947 -) og de fikk ett barn.

Hans Olav Olseng (1949 - 1949) døde som barn.

Generasjon 10 og 11
Vi fortsetter med slekten fra Ole og Helga på Olseng nordre, med
Jorunn og Ottars 3 barn:
Hans Talberg Olseng (1970 -) har overtatt og driver gården Olseng nordre, gnr 1134, bnr 1 i Ullerøy i skrivende stund (2017). Merk at gårdsnummer nå er 1134, tidligere nummer 134. Hans giftet seg med **Tove Synnøve** (1974 -) og de fikk 3 barn, **Maren** (2008 -), **Ole** (2010 -) og **Ingrid** (2010 -).

Marit og Svein Tore fikk ett barn, **Tiril Leia Grindahl** (1976 -).

Med dette avsluttes historien med dagens beboere og søsken på gården **Olseng nordre**.

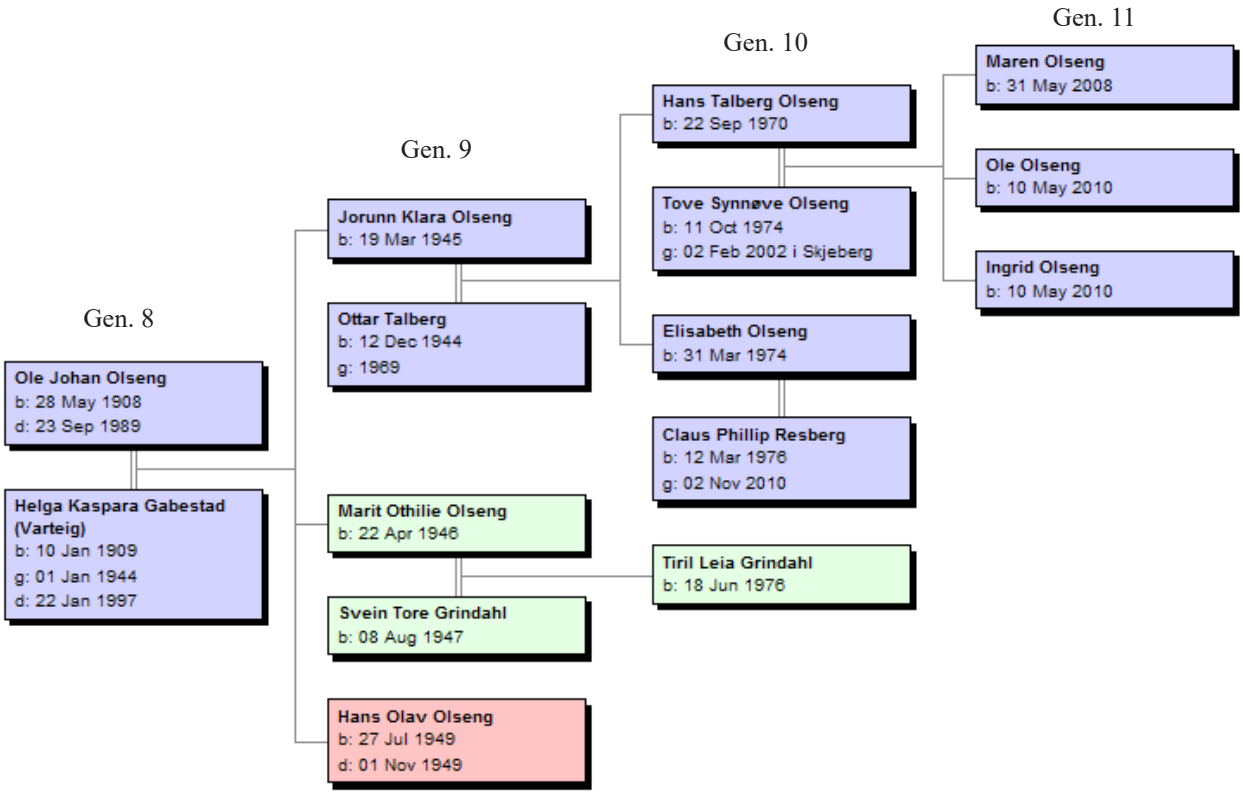

Olseng søndre

Generasjon 6

Vi skal i dette kapitlet se mer på Olseng søndre, og følge slekten til **Ulrik Christiansen** (1792 - 1869), som overtok gården, gnr 134, bnr 3 i Ullerøy, Skjeberg etter sin far. Ulrik ble gift med **Johanne Arnesdatter** (1803 - 1881). Ulrik og Johanne hadde 10 barn, 9 navn og familier er kjent.

Karin

Karin Ulriksdatter giftet seg med **Engelhardt Isaksen** og de fikk 4 barn.
Elise Ulriksdatter giftet seg med skipper **F. Jacobsen** og de fikk 5 barn.
Lovise Ulriksdatter giftet seg med snekker **Lund**, og de fikk 2 barn.

Hans Christian Ulriksen Olseng (1824 -) overtok gården Olseng søndre, gnr 134, bnr 3 i Ullerøy, Skjeberg. Senere ble gården delt mellom Hans Christian og hans bror Johannes. Hans Christian tok over over bnr 3 og Johannes fikk bnr 4. Hans Christian hadde et "forhold" med **Grethe Sophie Pedersdatter** Karlsøen, og de fikk en datter i 1866, **Josephine Johanne Christiansdatter** (1866 -). Han ble gift med **Anne Kristine Pedersdatter** (1847 -) fra Dalsland i Sverige i 1874, og de fikk 4 barn. Anne Kristine var enke i 1900 og stod da som eier av gården Olseng søndre, gnr 134, bnr 3 i Ullerøy, Skjeberg i matrikkelen av 1903. Gårdens skyld var da på 6.35 mark.
Andrine Ulriksdatter Olseng (1825 -) ble gift med sin tremenning Ole Ulriksen Olseng (1822 - 1895) på Olseng nordre. Deres famile er beskrevet tidligere.

Johannes Ulriksen Olseng (1827 -) fikk i 1876 skjøte på gården **Olseng vestre**, (også kalt **Vestengen**) da gården Olseng søndre, gnr 134, bnr 3 ble delt mellom Johannes og hans bror Hans Christian. Johannes sin del ble bnr 4. I matrikkelen av 1903 hadde Olseng vestre en skyld av 6.61 mark. Johannes giftet seg med **Anne Laura Olsdatter** (1849 - 1942) og de fikk 4 barn. Slekten videre er beskrevet i et eget kapittel, se **Olseng Vestre**.

Lorents Ulriksen Karlsøen (1829–1910) kjøpte gården Karlsøy i Ullerøy, Skjeberg. Han giftet seg med **Christine Hansdatter Talberg** (1841–1914). De fikk 10 barn, 9 navn er kjent.

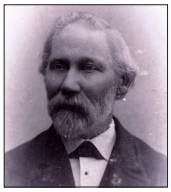

Ole Ulriksen Olseng (1833 - 1924) ble utdannet som snekker hos Holmen i Fredrikstad. Han var en tid svend, senere snekkermester i Fredrikstad. Han bygget flere gårder, blant annet den han selv eide og bodde i, i Nygaardsgaten hvor senere Mathiesens Musikkhandel var. Ole giftet seg med **Alette Laurine Jensdatter Vold** (1846–1895) i 1871. Familien flyttet til Skjeberg i 1885, og han kjøpte gården Vold vestre av Gunder og Severin Andreassen. Alette og Ole Olseng hadde 2 sønner, den første døde ett år gammel.
Inger Ulriksdatter (1835 -) vet vi bare fødselsåret til.

Nedenfor er vist status for **Olseng søndre** ved folketellingen i 1865.

P.nr.	H.nr.	Navn	Alder/født	Fødested	Familiestilling	Sivilstand	Yrke	Bostatus
001	**01**	**Ulrik Christiansen**	**74**	**Skeberg Prgj.**	**Husfader**	**g**	**Gaardbruger og Selveier**	
002	01	Johanne Arnesdatter	63	Rakkestad Prgj.	hans Kone	g		
003	01	Christian Ulriksen	42	Skeberg Prgj.	deres Søn	ug		
004	01	Johannes Ulriksen	39	Skeberg Prgj.	deres Søn	ug		
005	01	Inger Ulriksdatter	30	Skeberg Prgj.	deres Datter	ug		
006	01	Lorents Ulriksen	38	Skeberg Prgj.	deres Søn	g		
007	01	Christine Hansdatter	25	Skeberg Prgj.	hans Kone	g		
008	01	Julie Johnsdatter	12	Rakkestad Prgj.	Opfostringsbarn	ug		
009	01	Christian Pedersen	19	Skeberg Prgj.		ug	Tjenestekarl	
010	01	Marte Larsdatter	19	Skeberg Prgj.		ug	Tjenestepige	
011	01	Berte Andersdatter	18	Skeberg Prgj.		ug	Tjenestepige	

Bosted (hus/gård/tomt)

B.nr.	Bostedsnavn	Matr.nr/Gnr	Løpenr/Bnr	Antall husholdninger	Tilstedeværende personer	Hjemmehørende personer
0067	Olseng		216	1		11

Gen. 6

Karin Ulriksdatter Olseng S

Engelhardt Isaksen

Elise Ulriksdatter Olseng S

F. Jacobsen (Skipper)

Lovise Ulriksdatter Olseng S

Lund (Snekker)

Hans Christian Ulriksen Olseng S
b: 23 Jan 1824

Grethe Sophie Pedersdatter

Anne Kristine Pedersdatter (Dalsland, Sverige)
b: 1847
g: 1874

Gen. 5

Ulrik Christiansen Olseng S
b: 1792
d: 01 Jan 1869

Johanne Arnesdatter (Kjenner, Rakkestad)
b: 27 Mar 1803
d: 10 Dec 1881

Andrine Ulriksdatter Olseng
b: 19 Aug 1825

Ole Ulriksen Olseng N
b: 1822
d: 1895

Johannes Ulriksen Olseng S
b: 18 Mar 1827
d: 21 Sep 1901

Anne Laura Olsdatter (fra Sverige)
b: 26 Mar 1849
g: 1877
d: 14 Oct 1942

Lorents Ulriksen Olseng S
b: 20 Dec 1829
d: 30 Mar 1910

Christine Hansdatter Thalberg
b: 06 Feb 1841
g: 1866
d: 29 Jun 1914

Ole Ulriksen Olseng S
b: 02 Feb 1833
d: 26 Jan 1924

Alette Laurine Jensdatter Vold (Ingedal)
b: 15 Jun 1846
g: 30 Jun 1871
d: Aug 1895

Inger Ulriksdatter Olseng S
b: 1835

Jacobsen (Skomaker)

Generasjon 7

Hans Christian Ulriksen Olseng (1824 -) overtok gården Olseng søndre, gnr 134, bnr 3 i Ullerøy, Skjeberg. Senere ble gården delt mellom Hans Christian og hans bror Johannes. Hans Christian tok over over bnr 3 og Johannes fikk bnr 4. (Hans slekt er beskrevet i kapitlet om Olseng vestre.) Hans Christian hadde et "forhold" med **Grethe Sophie Pedersdatter** Karlsøen, og de fikk en datter i 1866, **Josephine Johanne Christiansdatter** (1866 -). Han ble gift med **Anne Kristine Pedersdatter** (1847 -) fra Dalsland i Sverige i 1874, og de fikk 4 barn.

Josephine Johanne Christiansdatter (1866 -) var såkalt "uekte datter", født i 1866, med Grethe Sophie Pedersdatter Karlsøen som mor. Vi vet fra folketellingen 1975 at hun da bodde på Olseng søndre. Noe mer enn dette er ukjent, både om mor og datter.

Johanne Christiansdatter Olseng (1876–1927) giftet seg med **Birger Gjertsen Daae** (1873 - 1959) og de fikk 7 barn. Han fikk gården Olseng søndre, gnr 134, bnr 3 i Ullerøy, Skjeberg sammen med sin kone, og overtok etter hennes foreldre. De drev den i mange år, og Birger hadde gården til den 20. november 1940. Da deres eldste sønn Christian foretrakk å bli kjøpmann, var det sønnen **Gjert** (1898 - 1979) som tok over gården.

Anna Christiansdatter Olseng (1878 -) vet vi bare fødselsåret til.

Ulrik Christiansen Olseng (1881 -) har også et anonymt liv, men et bilde er funnet på Erling Strands bildesider (http://erling.hiof.no/slekt.html) på nett.

Mathilde Christiansdatter Olseng (1887 - 1972) er også et ubeskrevet blad, men hun fikk et langt liv, og både fødseldato og dødsdato er kjent.

Generasjon 8

Det blir slekten til **Johanne Christiansdatter Olseng** og **Birger Daae** som følges videre her. De drev gården Olseng søndre til 1940 og de hadde 7 barn.

Christian Gerhard Olseng (1896 - 1946) giftet seg med **Dagmar Langsholt** (1896 - 1984) og de fikk 3 barn. Christian ville bli kjøpmann, så han overdro odelsretten til sin bror **Gjert**. **Christian** og **Dagmar** overtok butikken Olseng i 1915 og det ble Chr. Olsengs landhandel. Et gammelt bilde av butikken finnes i Skjeberg bygdebok, Del 1, s. 644.

Gjert Andreas Bergersen Daae (1898 - 1979) tok over gården Olseng søndre, gnr 134, bnr 3 i Ullerøy, Skjeberg den 20. november 1940 etter sin far Birger. Gjert giftet seg med **Eli Johansen** (1903 - 1992) i 1929, og de fikk 2 døtre.

Bjørn Juel Daae (1901 -) kjenner vi bare fødselsdata på.

Alise Kristine Daae (1905 -) giftet seg med **Johan Albert Bergli** (1902 -) i 1932, og de fikk 3 barn.

Johan var sønn av **Hans Pettersen Bergli** (1870 -), som kom fra Tamburen og slo seg ned på Bergli ved Bukkholmen. Johan var bror av **Karl Otto Bergli** (1916 - 2015).

Håkon Daae Olseng (1909 - 1927) ble bare 17 år.

Ingeborg Daae (1915 -) og søsteren

Bergljot Daae (1919 -) kjenner vi bare fødselsåret til.

Nedenfor vises beboere på **Olseng søndre** ved folketellingen 1910.

P.nr.	H.nr.	Navn	Alder/født	Fødested	Familiestilling	Sivilstand	Yrke
001	**01**	**Birger Daae**	**19.03.1873**	**Sandnes**	**hf**	**g**	**gaardbruker**
002	01	Johanne Daae	15.09.1876	Skjeberg	hm	g	gaardbrukerkone
003	01	Kristian Daae	15.09.1896	Skjeberg	s	ug	handelsbetjent
004	01	Gjert Daae	11.12.1898	Skjeberg	s	ug	søn
005	01	Bjørn Daae	29.11.1901	Skjeberg	s	ug	søn
006	01	Alise Daae	23.06.1905	Skjeberg	d	ug	datter
007	01	Haakon Daae	12.09.1909	Skjeberg	s	ug	søn
008	01	Kristine Ulriksen	13.12.1847	Sverige	fl	e	føderaadsenke

Gen. 6

Hans Christian Ulriksen Olseng S
b: 23 Jan 1824

Grethe Sophie Pedersdatter

Anne Kristine Pedersdatter (Dalsland, Sverige)
b: 1847
g: 1874

Gen. 7

Josephine Johanne Christiansdatter
b: 14 Jun 1866

Johanne Christiansdatter (Olseng S)
b: 1876
d: 01 Jan 1927

Birger Daae (Masfjorden SB)
b: 19 Mar 1873
g: 1896
d: 13 Nov 1959

Anna Christansdatter
b: 1878

Ulrik Christiansen
b: 1881

Mathilde Christansdatter
b: 25 Feb 1887
d: 31 Oct 1972

Gen. 8

Christian Gerhard Daae Olseng
b: 15 Sep 1896
d: 17 Feb 1946

Dagmar Langsholt
b: 29 Sep 1896
g: 19 Mar 1914
d: 07 Sep 1984

Gjert Andreas Bergersen Daae
b: 11 Dec 1898
d: 19 Nov 1979

Eli Johansen
b: 15 Aug 1903
g: 1929
d: 10 Mar 1992

Bjørn Juel Daae
b: 29 Nov 1901

Alise Kristine Daae
b: 23 Jun 1905

Johan Albert Bergli
b: 17 Mar 1902
g: 06 Feb 1932

Haakon Daae Olseng S
b: 12 Sep 1909
d: 25 Feb 1927

Ingeborg Daae
b: 1915

Bergljot Daae
b: 1919

Generasjon 9
I generasjon 9 på Olseng søndre har vi først **Christian Gerhard Olseng** (1896 - 1946) og **Dagmar Langsholts** (1896 - 1984) 3 barn.
Birger Daae Olseng (1915 - 1980) giftet seg med **Hjørdis Marwell Jelsnes Larsen** (1910 - 1979) og de fikk 2 barn.
Ingrid Olseng (1922 - 1941) ble bare 19 år..
Håkon Olseng (1927 - 1995) giftet seg med **Lene Marthine Grindahl** (1929 -) og de fikk 4 barn. **Håkon** og **Lene** overtok landhandelen, og nytt navn ble Chr. Olsengs eft.f. Bildet av lokalene her er fra tidlig på 1950-tallet og er publisert på Facebook. Butikkeierne fikk også ansvar for telefonsentralen fra 1950-årene.

De to barna til **Gjert Andreas Bergersen Daae** (1898 - 1979) og **Eli Johansens** (1903 - 1992) er de neste som tas med. Med dem fortsatte driften av gården Olseng S.
Gerd Alice Daae (1929 -) tok over gården Olseng søndre, gnr 134, bnr 3 i Ullerøy, Skjeberg, sammen med sin mann **Hans Hauge** (1923 -). Hans kjøpte fedregården **Hauge mellom**, gnr 37, bnr 1 i Skjeberg av sin far i 1949 og var også gårdbruker der. **Gerd** og **Hans** fikk 2 barn.
Randi Daae (1949 -) vet jeg bare fødselsåret til.

Bjørn Juels Daaes famile videre er ukjent.

Alise Kristine Daae og **Johan Albert Bergli**s 3 barn var **Ellen Bergli**, **Solveig Bergli** og **Thor Bergli**.
Ellens famile er ukjent.
Solveig Bergli giftet seg med **Harry Engebretsen**, og de fikk 2 barn.
Thor Bergli giftet seg med **May**, og de fikk 4 barn.

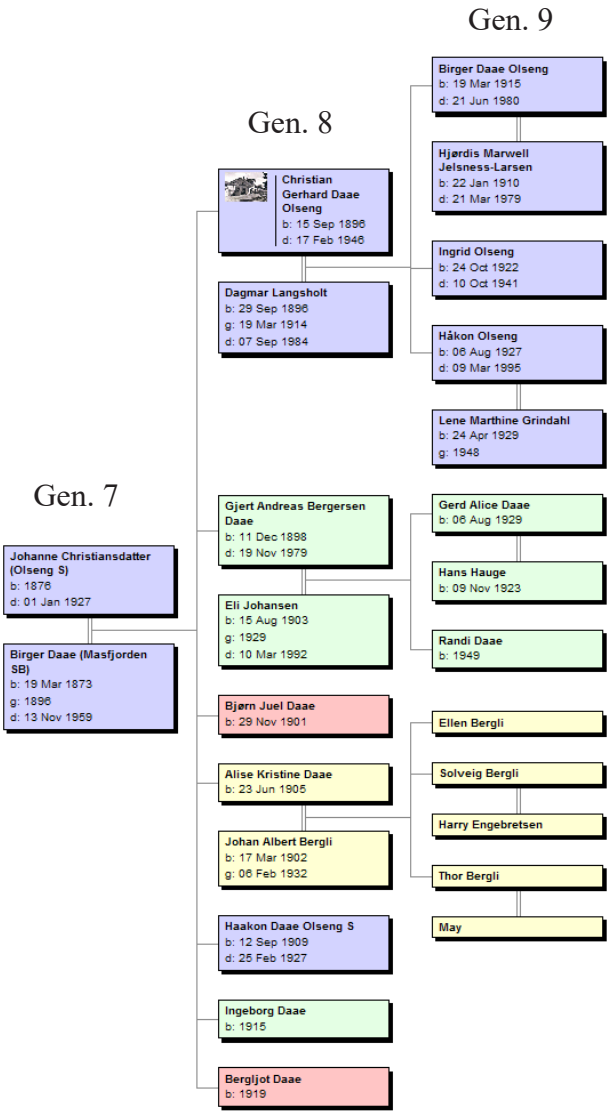

Ingeborg og **Bergliot Daae**s familier er ukjent.

Generasjon 10
Birger Daae Olseng og **Hjørdis Marwell Jelsnes Larsens** 2 barn var **Tore Daae Olseng** (1944 -) og **Drude Margareta Daae Olseng** (1949 -).
Fra **Håkon** og **Lene Olseng** har vi 4 barn i denne generasjonen. Se også under kapitlet om **Helle**.
Ingrid Olseng (1949 -) giftet seg med **Arvid Frøsland** (1948 -) fra Mandal, og de fikk 3 barn.
Arne Daae (Olseng) (1950 -) giftet seg med **Gro Dammeru**d. De fikk 4 barn, men ble senere skilt.
Kari Olseng Paulsen (1958 -) giftet seg med **Geir Paulsen** (1954 -) fra Radøy, og de fikk 4 barn.
Ingunn Daae (Olseng) (1967 -) giftet seg med **Knut Harsem** (1966 -) fra Vefsn, og de fikk 2 barn.

Gerd og **Hans** sine 2 barn blir også generasjon 10, først en datter og så en sønn.
Marit Hauge (1950 -) giftet seg med **Ole Wilhelm Løken** (1950 -) fra Rygge, og de fikk to barn.
Morten Hauge (1952 -) giftet seg med **Inger Marie Weel** og de fikk to barn. Morten tok over gården Olseng søndre, gnr 134, bnr 3 i Ullerøy, Skjeberg etter sine foreldre i 1974.

Solveig Bergli og **Harry Engebretsen**s to barn blir også generasjon 10. Det var **Kay Otto Engebretse**n og **Svein Tore Engebretsen**. Deres familier videre er ukjent.

Thor og **May Bergli**s 4 barn var **Trine Lise**, **Heidi**, **Bjørn Arne** og **Øivind Bergli**.

Generasjon 11 - og noe 12
Fra **Tore Daae Olseng** og **Drude Margareta Daae Olseng** har vi videre: **Tore** giftet seg med **Sidsel Daae Olseng** (1944 -), og de fikk en datter, **Hilde Daae Olseng** (1969 -). **Drude** giftet seg med **Pål Hoff** (1945 -), og de fikk to barn, **Cathrine** (1971 -) og **Therese Daae Olseng** (1974 -).

Cathrine Daae Olseng har 3 barn, **Celine** (2001 -), **Felex** (2004 -) og **Cornelia Daae Sundt** (2005 -).
Therese Daae Olseng ble samboer med **Håvard Korsæth** (1979 -), og de har en datter, **Emma Daae Korsæth** (2007 -).

Ingrid Olseng og **Arvid Frøslands** (1948 -) 3 barn blir også 11. generasjon, se s. 29.
Karen Marie Frøland Nystøyl (1978 -) giftet seg med **Karl Nystøyl** (1976 -) fra Ålesund, og de fikk 4 barn.
Jorunn Frøsland Skjelin (1981 -) giftet seg med **Ole Marius Skjelin** (1979 -), og de fikk 2 barn.
Kristin Frøsland (1990 -) giftet seg med **Emil Øisang** (1990 -).

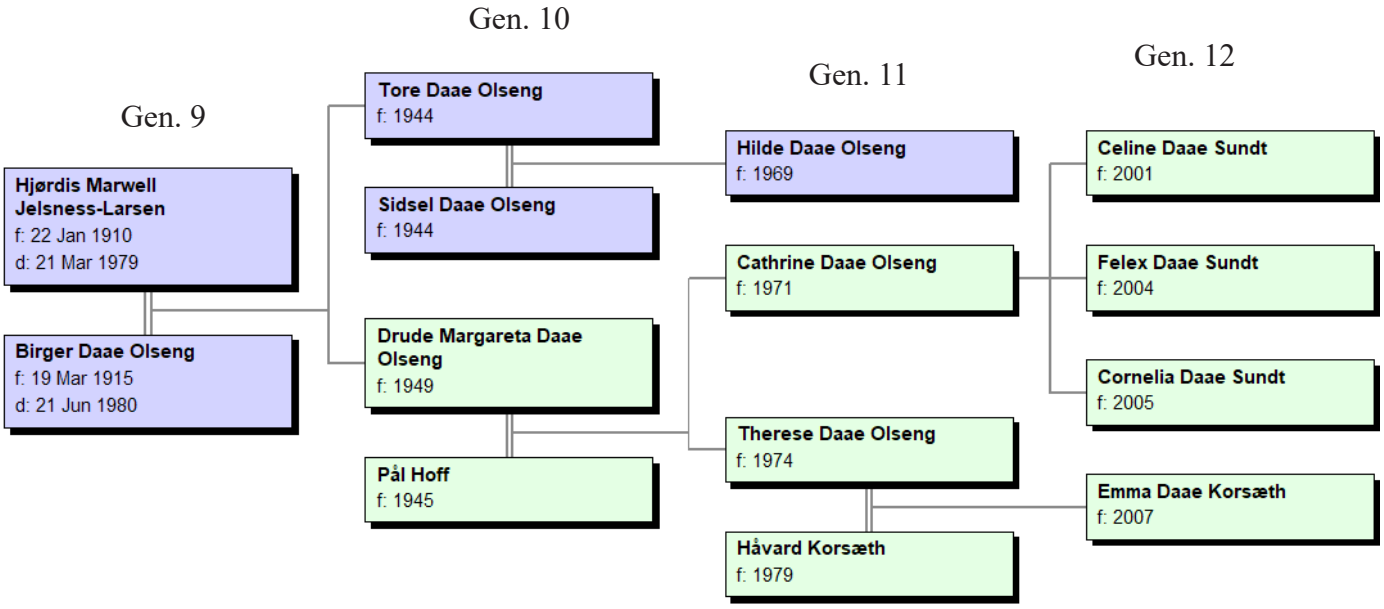

Arne Daae og **Gro Dammeruds** 4 barn blir også i denne generasjonen.
Mikkel Alexander Olseng (1971 -) ble samboer med **Hanne Langsholt** (1979 -), og de fikk 2 barn. Samboerskapet deres endte med at de flyttet hver for seg.
Håkon Gerhard Olseng (1975 -) ble samboer med **Line Marie Halvorsen** fra Lørenskag, og de fikk ett barn. Samboerskapet endte med at de flyttet hver for seg. **Håkon** ble deretter samboer med **Susann Ravnemyhr** fra Ski. De fikk også ett barn barn sammen, men samboerskapet tok slutt. Nytt samboerskap for **Håkon** ble med **Christine** (fra Larvik). Håkon overtok etterhvert Chr. Olsengs eftf.
Espen Cristofer Olseng (1978 -) ble samboer med **Maria Therese Ahlberg** fra Lande. De fikk ett barn sammen, men samboerskapet tok slutt.
Jørgen William Olseng (1981 -) er det fjerde barnet til **Arne** og **Gro**.

Kari Olseng Paulsen og **Geir Paulsen**s 4 barn blir neste i generasjon 11.
Karoline Paulsen (1984 -),
Arild Paulsen (1987 -), som giftet seg med **Liv Marit Heltne** fra Skjolden og fikk 3 barn,
Sunniva Paulsen (1990 -) og
Marte Paulsen (1994 -).

Ingunn Daae og **Knut Harsem**s 2 barn blir også med i generasjon 11. Det er
Tuva Harsem (2004 -) og
Finn Gustav Harsem (2007 -).

Marit Hauge og **Ole Wilhelm Løken**s 2 barn var **Camilla Løken** (1974 -) og **Anne Marte Løken**.
Morten Hauge og **Inger Marie Weel**s 2 barn var **Elin Hauge** (1981 -) og **Ole Christian Hauge** (1984 -). Elin overtok etterhvert driften av Olseng søndre.

Mer om disse familiene vet jeg ikke.

Generasjon 12
Disse barna er alle født etter år 2000:
Karen Marie Frøland Nystøyl og **Karl Nystøyls** 4 barn:
Peter Nystøyl (2002 -),
Bård Elias Nystøyl (2005-),
Dagmar Nystøyl (2010 -) og
Emanuel Nystøyl (2013 -).

Jorunn Frøsland Skjelin og **Ole Marius Skjelins 2 barn:**
Marius Skjelin (2012 -) og
Håkon Skjelin (2015 -).

Mikkel Alexander Olseng og **Hanne Langsholts** barn:
Iselin Langsholt Olseng (1999 -) og
Robin Langsholt Olseng (2006 -)

Håkon Gerhard Olseng og **Line Marie Halvorsen** fikk datteren **Andrine Olseng** (2000 -).
Håkon og **Susann Ravnemyhr** fikk datteren **Emma Olseng Ravnemyhr** (2006 -).

Espen Cristofer Olseng og **Maria Therese Ahlberg** fikk sønnen **Jesper Olseng** (2007 -).

Arild Paulsen og **Liv Marit Heltne**s 3 barn er:
Martine Paulsen (2008 -),
Jens Paulsen og
Lovise Paulsen.

Med dette er slekten fra Olseng søndre ferdig behandlet.

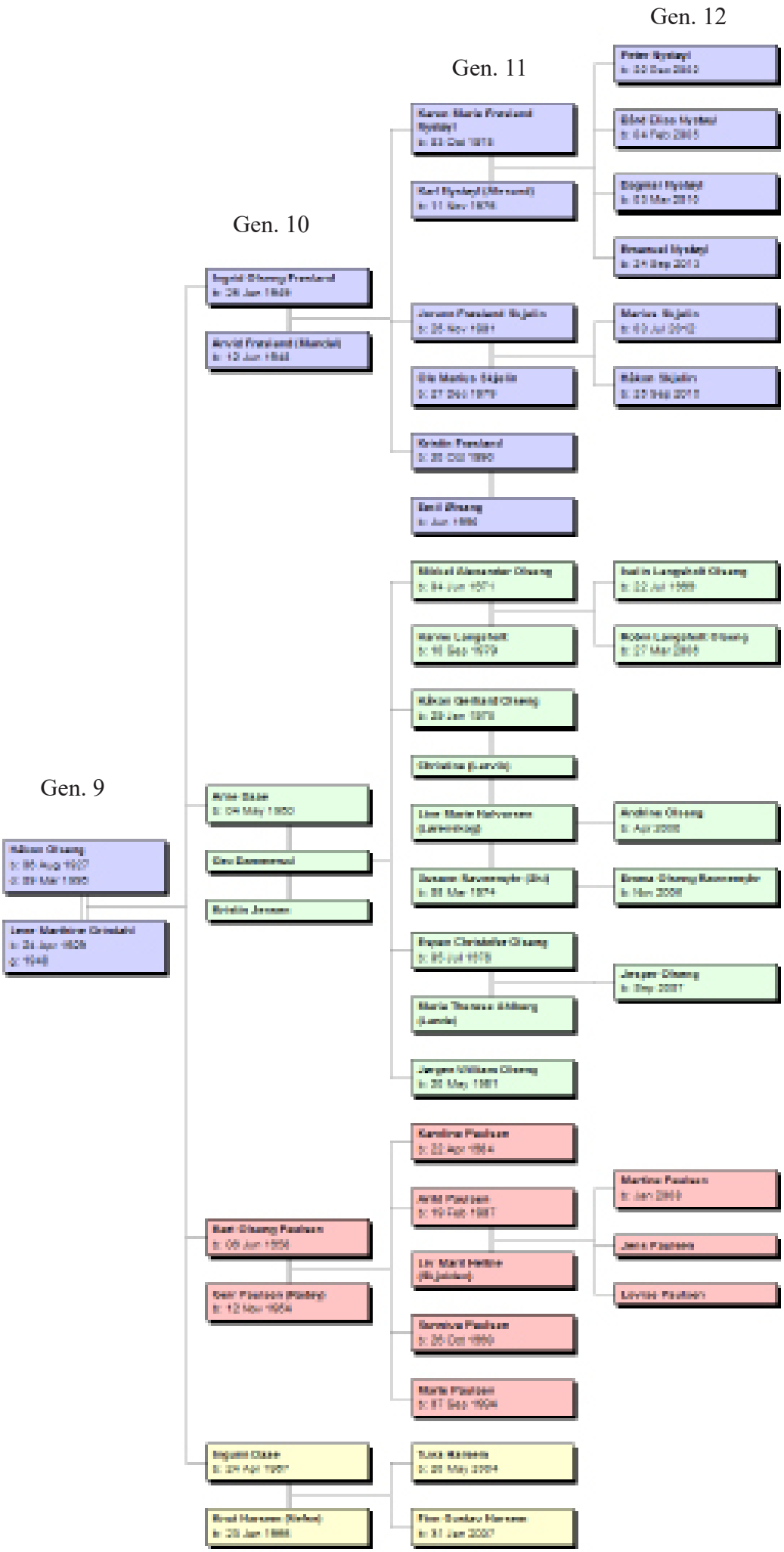
Gen. 12
Gen. 11
Gen. 10
Gen. 9

Olseng vestre

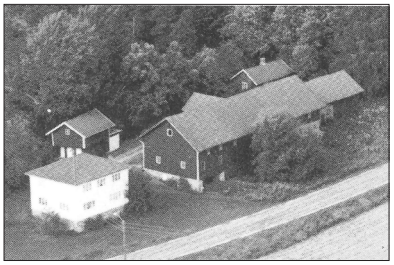

Vi tar noen steg tilbake og følger familien som startet opp på Vestengen.

Johannes Ulriksen Olseng (1827 -) var sønn av **Ulrik Christiansen** (1792 - 1869), og han fikk i 1876 skjøte på gården **Olseng vestre**, også kalt **Vestengen** eller **Vesterengen**. Gården Olseng søndre, gnr 134, bnr 3 ble i 1876 delt mellom Johannes og hans bror Hans Christian. Johannes sin del ble **bnr 4**. I matrikkelen av 1903 hadde Olseng vestre en skyld av 6.61 mark. Johannes giftet seg med **Anne Laura Olsdatter** (1849 - 1942) og de fikk 4 barn i generasjon 7, se nederst på siden.

Generasjon 7

Ulrik Johannesen Olseng (1878–1964) ble gift med **Jenny Hilma Olsen** (1884 - 1964) fra Årum i Borge. Ulrik overtok gården **Olseng vestre**, gnr 134, bnr 4 i Ullerøy, Skjeberg etter sin far. Han var med i herredstyret, provianteringsrådet og menighetsrådet. Ulrik og Jenny fikk 4 barn. Deres slekt vises på neste side.

Olaf Johannessen (1879 - 1922) giftet seg aldri. Han døde i 1922, 43 år gammel.

Jenny Johannesdatter Olseng (1884–1972) ble gift med **Gunne Jensen Lilledahl** (1871–1958). Han overtok farsgården Lilledal vestre, gnr 7, bnr 2 i Skjeberg den 21. september 1901 etter sin far Jens. Gårdens skyld i 1903 var 4.34 mark. I 1939 solgte han den til sønnen Johannes. Jenny og Gunne fikk 5 barn, se s. 33.

Karl Anton Johannessen Olseng (1885–1938) ble gift med med **Ludvikke Andrine Olsen** (Lulli) (1891–1966), som var en søster av Jenny Hilma, gift med Karls bror Ulrik. De fikk 6 barn.

Generasjon 8

Vi starter med Ulrik og Jennys barn, som altså var 4.

Laura Olseng (1915 -) ble gift med **Ingebret Rønningen**. Mer om dem vites ikke.

Karl Ulriksen Olseng (1916 - 1978) giftet seg med **Edith Christensen** (1919 - 2009). Karl kjøpte gården Olseng vestre, gnr 134, bnr 4 i Ullerøy, Skjeberg av sin far i 1955. Karl og Edith fikk 1 datter.

Hjørdis Andrine Olseng (1919 -) giftet seg med **Reidar Rudolf Strand** (1916 - 1995). Hjørdis og Reidar fikk 4 barn.

Olaf Olseng (1924 -) giftet seg med **Jorun**, og de fikk 2 barn.

Olaf Johannessen fikk ingen barn, altså stopp med hans gren i generasjon 7.

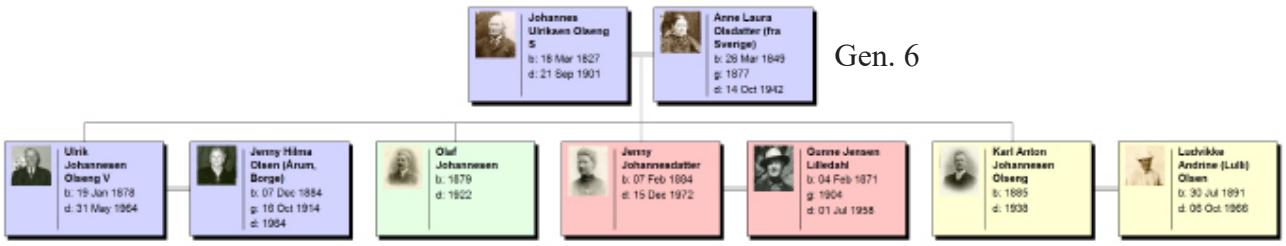

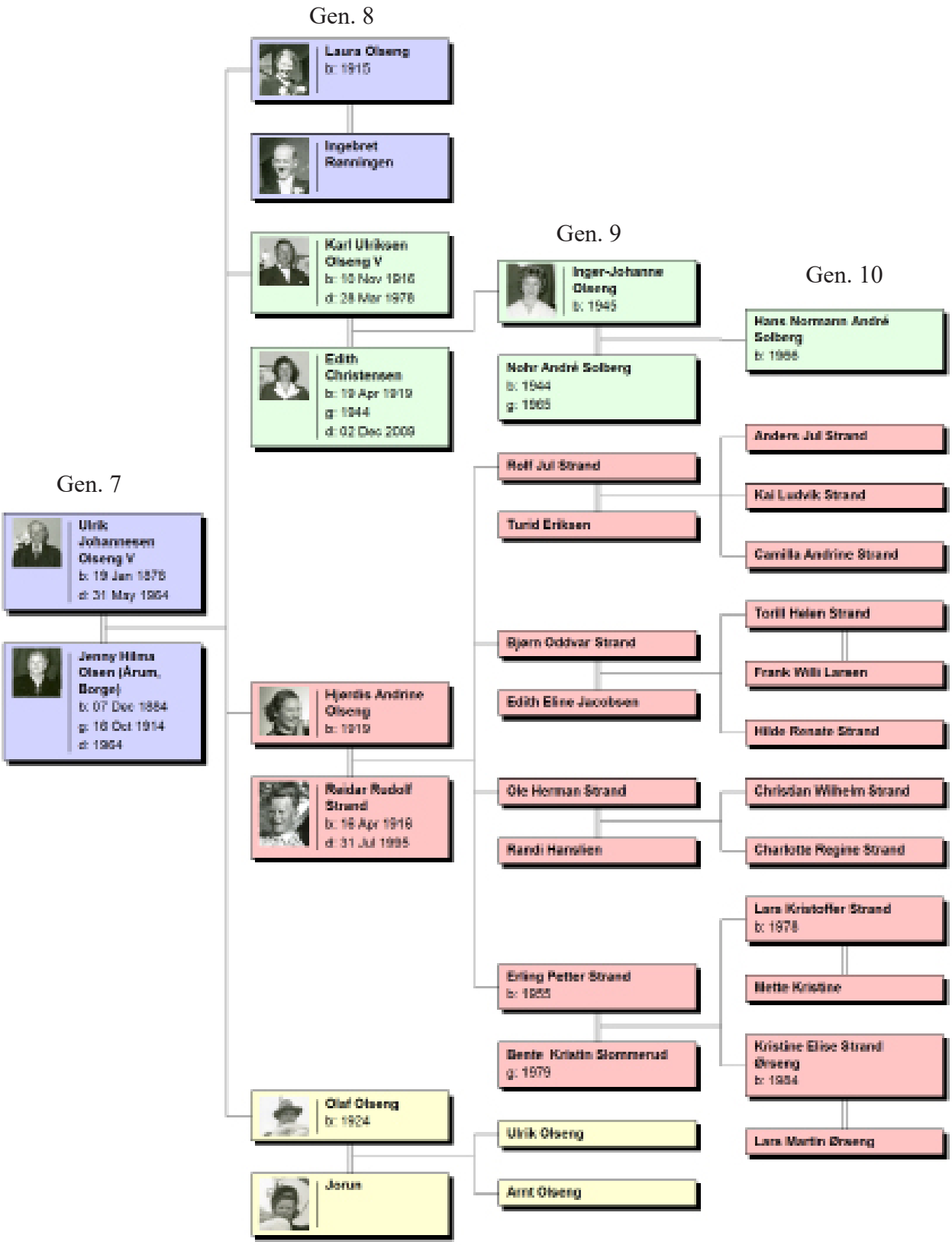
Gen. 8
Laura Olseng
b: 1915
Ingebret Ronningen
Karl Ulriksen Olseng V
b: 10 Nov 1916
d: 28 Mar 1978
Edith Christensen
b: 19 Apr 1919
g: 1944
d: 02 Dec 2009
Gen. 9
Inger-Johanne Olseng
b: 1945
Nohr André Solberg
b: 1944
g: 1965
Gen. 10
Hans Normann André Solberg
b: 1966
Gen. 7
Ulrik Johannesen Olseng V
b: 19 Jan 1878
d: 31 May 1964
Jenny Hilma Olsen (Årum, Borge)
b: 07 Dec 1884
g: 16 Oct 1914
d: 1964
Hjørdis Andrine Olseng
b: 1919
Reidar Rudolf Strand
b: 16 Apr 1918
d: 31 Jul 1995
Olaf Olseng
b: 1924
Jorun
Rolf Jul Strand
Turid Eriksen
Andens Jul Strand
Kai Ludvik Strand
Camilla Andrine Strand
Bjørn Oddvar Strand
Edith Eline Jacobsen
Torill Helen Strand
Frank Willi Larsen
Hilde Renate Strand
Ole Herman Strand
Randi Hansen
Christian Wilhelm Strand
Charlotte Regine Strand
Erling Petter Strand
b: 1955
Bente Kristin Slomnerud
g: 1979
Lars Kristoffer Strand
b: 1978
Mette Kristine
Kristine Elise Strand Olseng
b: 1984
Lars Martin Olseng
Ulrik Olseng
Arnt Olseng

Jeg fortsetter med Jenny og Gunnes 5 barn, som er vist med slekt nedenfor.
Johannes Lilledahl (1905 - 1982) giftet seg med **Borghild Marie Bjørnstad** (1912–1994). Han drev fars-gården **Lilledal vestre**, gnr 7, bnr 2 i Skjeberg som han kjøpte av sin far i 1939. Gårdens innmark i 1939 var 104 dekar. Johannes og Borghild fikk 5 barn.
Jens Lilledahl giftet seg med **Hjørdis Aaserud** (1913 -) og de fikk 1 sønn.
Bolette Lilledahl (1909 - 1993) giftet seg med **Jens Eugen Brandstorp** (1904 - 1963). Han overtok land-handelen og gården **Brandstorp vestre**, gnr 8, bnr 8 i Skjeberg i 1939 etter sin onkel Hjalmar Lileng. Gårdens innmark var da på 82 dekar og skog 30 dekar. Bolette og Jens fikk 5 barn.
Laura Lilledal (1912 - 1914) ble bare 1 1/2 år gammel, hun døde ved drukning 17. mai. Neste barn ble **Laura Lilledal** (1916–1948), som ble gift med **Hans Guttorm Brandstorp** (1914–1974). Han kjøpte gården **Talberg østre**, gnr 148, bnr 1 i Ullerøy, Skjeberg av Hans Talberg i 1938. Gårdens areal i 1939 var på 230 dekar dyrket mark. Laura og Hans fikk en sønn.

Så har vi til sist **Karl Anton Johannessen Olseng** (1885–1938) i gen. 7, som ble gift med med **Ludvikke Andrine Olsen** (Lulli) (1891–1966), og de fikk 6 barn i generasjon 8, se tegning neste side, med gen. 9 og 10 i tillegg. Mer og disse har vi på side 34.

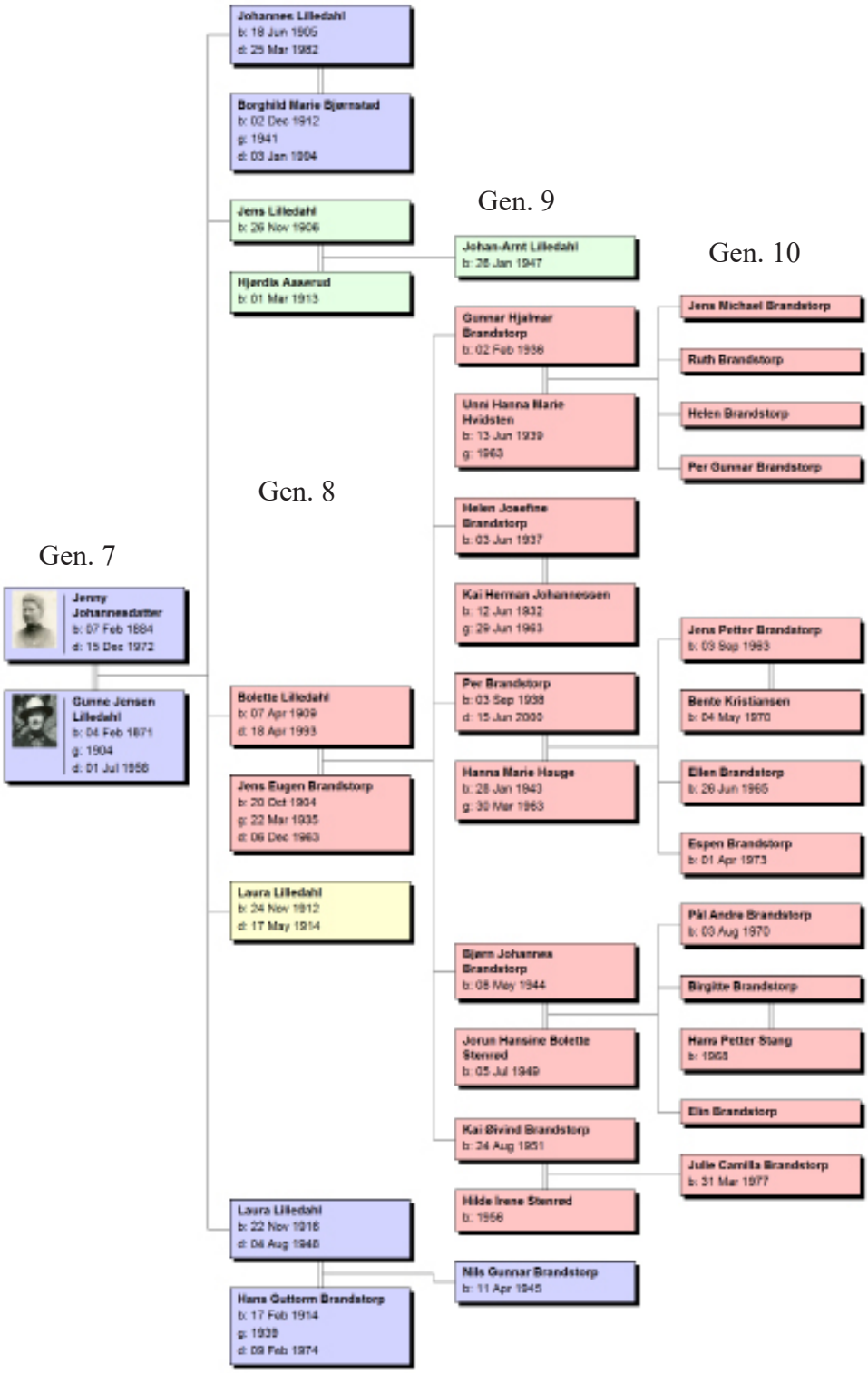

Gen. 7 | Gen. 8 | Gen. 9 | Gen. 10

Karl Anton Johannesen Olseng
f: 1885
d: 1938

Ludvikke Andrine (Lulli) Olsen
f: 30 Jul 1891
d: 06 Okt 1966

Johannes Antonsen Olseng
f: 30 Mar 1912
d: 16 Apr 1985

Klara Antonie Løkkeberg
f: 11 Apr 1919
g: 1947
d: 1999

Karin Olseng
f: 28 Jul 1948

Aage Johansen
f: 11 Jul 1947
g: 31 Jul 1971

Monica Olseng Johansen
f: 29 Okt 1976

Tone Olseng Johansen
f: 12 Nov 1980

Kåre Antonsen Olseng
f: 27 Apr 1913
d: 1995

Marit Mathisen
f: 1923
g: 1949
d: 2010

Anne Lise Olseng
f: 1951

Bjarne Håkon Jacobsen
f: 1951

Steinar Jacobsen
f: 1977

Eileen Jacobsen
f: 1981

Kai Egil Olseng
f: 1957

Trude Sollien
f: 1962
g: 1986

Marie Olseng
f: 1986

Kåre Jørgen Olseng
f: 1988

Kjell Arne Olseng
f: 1958

Ann Charlotte Bøe
f: 1958
d: 2016

Line Olseng
f: 1983

Jonas Olseng
f: 1990

Ragnar Olseng
f: 1964

Rita Andersen (Halden)
f: 1966

Thomas Olseng
f: 1986

Mia Olseng
f: 1991

Andrine Antonsen Olseng
f: 1916
d: 2008

Kjell Karlsen
f: 1931
d: 2020

Olav Karlsen (drosjeeier, Sarpsborg)
f: 1900
d: 1984

Leif Olav Antonsen Olseng
f: 1922
d: 2010

Gudlaug Marie Ødegård
f: 1923
d: 2011

Jens Øivind Olseng
f: 1952

Randi Karense Solberg (Oslo)
f: 1953

Trond Gunnar Olseng
f: 1958

Jostein Olseng
f: 1977

Kjetil Olseng
f: 1979

Eirik Olseng
f: 1984

Andreas Olseng
f: 1984

Randi Antonsen Olseng
f: 1928
d: 2006

Reidar Hovland (gårdbruker, Råde)
f: 1926
d: 2012

Jorunn Hovland
f: 1955

Boe Johannes Hermansen
f: 1953

Else Hovland
f: 1958

Jens Erik Bjønnes
f: 1955

Viktor Tvete
f: 1954

Arnt Johannes Hermansen
f: 1977

Ingvild Hermansen
f: 1979

Vegard Hermansen
f: 1986

Torstein Hermansen
f: 1988

Hilde Hermansen
f: 1988

Rune Bjønnes
f: 1978

Ole Martin Tvete
f: 1996

Arne Antonsen Olseng
f: 1928
d: 2002

Kari Hjortås
g: 1959

Johannes Antonsen Olseng (1912 - 1985) giftet seg med **Klara Antonie Løkkeberg** (1919 - 1999) og de fikk en datter, **Karin** (1948 -). Johannes kjøpte gården **Kåreheim**, gnr 4, bnr 5 i Skjeberg av Bolevard Madsens arvinger i 1935. **Karin** giftet seg med **Aage Johansen** (1947 -), og de fikk to døtre, **Monica** (1976 -) og **Tone Johansen Olseng** (1980 -).

Kåre Antonsen Olseng (1913 - 1995) giftet seg med **Marit Mathisen** (1923 - 2010) og Kåre forpaktet **Hornnes Prestegård**, gnr 4, bnr 1 i Skjeberg. De fikk 4 barn, **Anne Lise** (1951 -), **Kai Egil** (1957 -), **Kjell Arne** (1958 -) og **Ragnar Olseng** (1964 -). **Anne Lise** giftet seg med **Bjarne Håkon Jacobsen** (1951 -) fra Ullerøy, og de fikk 2 barn, **Steinar** (1977 -) og **Eileen Jacobsen** (1981 -). **Kai Egil** giftet seg med **Trude Sollien** (1962 -), og de fikk 2 barn, **Marie** (1986 -) og **Kåre Jørgen Olseng** (1988 -). **Kjell Arne** gifter seg med **Ann Charlotte Bøe** (1958 - 2016). De fikk 2 barn, **Line** (1983 -) og **Jonas Olseng** (1990 -). **Ragnar** giftet seg med **Rita Andersen** (1966 -) fra Halden, og de fikk 2 barn, **Thomas** (1986 -) og **Mia Olseng** (1991 -).

Andrine (1916 - 2008) giftet seg med drosjeeier **Olav Karlsen** (1900 - 1984) fra Sarpsborg. **Olav Karlsen** hadde en sønn, den kjente musiker og orkesterleder **Kjell Karlsen** (1931 - 2020).

Leif Olaf (1922 - 2010) giftet seg med **Gudlaug Marie Ødegård** (1923 - 2011). De fikk to barn, **Jens Øivind Olseng** (1952 -) og **Trond Gunnar Olseng** (1958 -). **Jens Øivind** giftet seg med **Randi Karense Solberg** (1953 -) fra Oslo, og de fikk 4 barn; **Jostein** ((1977 -), **Kjetil** (1979 -) og tvillingene **Eirik** og **Andrea**s (1984 -). **Trond Gunnar Olseng** ble bosatt i Oslo, ingen barn.

Arne (1928 - 2002) var gift med **Kari Hjortås** fra 1959 til 1966. De hadde ingen barn.

Randi (1928 - 2006), tvillingsøster til Arne, giftet seg med gårdbruker **Reidar Hovland** (1926 - 2012) fra Råde. De fikk 2 barn, **Jorunn** (1955 -) og **Else Hovland** (1958 -). **Jorunn** giftet seg med **Boe Johannes Hermansen** (1953 -) og fikk 5 barn: **Arnt Johannes** (1977 -), **Ingvild** (1979 -), **Vegard** (1986 -) og tvillingene **Torstein** og **Hilde** (1988 -). **Else Hovland** giftet seg med **Jens Erik Bjønnes** (1955 -). De fikk sønnen **Rune** (1978 -). **Else Hovland** giftet seg senere med **Viktor Tvete** (1954 -). De fikk sønnen **Ole Martin Tvete** (1996 -).

Generasjon 9

Siden vi ikke vet noe om **Laura Olseng** (1915 -) og **Ingebret Rønningen**s barn, går vi rett på **Karl Ulriksen Olseng** (1916 - 1978) og **Edith Christensens** (1919 - 2009) barn. De fikk datteren **Inger Johanne Olseng** (1945 -), som i 1965 giftet seg med **Nohr André Solberg** (1944 -). Hun tok over gården Olseng vestre, gnr 134, bnr 4 i Ullerøy, Skjeberg i 1976 etter sine foreldre, og de fikk ett barn, **Hans Normann André Solberg** (1966 -), som altså er generasjon 10. Mer vites ikke om denne grenen, som antas å drive gåden Olseng vestre i dag (2017).

Hjørdis Andrine Olseng (1919 -) og **Reidar Rudolf Strands** (1916 - 1995) 4 barn er de neste som tas med i generasjon 9:
Rolf Jul Strand (1942 -) giftet seg med **Turid Eriksen** (1944 -) og de fikk 3 barn.
Bjørn Oddvar Strand (1944 -) giftet seg med **Edith Eline Jacobsen** (1945 -) og de fikk 2 barn.
Ole Herman Strand (1948 - 2008) giftet seg med **Randi Hanslien** (1948 -) og de fikk også 2 barn. Ole Herman døde i 2008.

Ole Herman Strand

Erling Petter Strand (1955 -) giftet seg med **Bente Kristin Slommerud** (1959 -) og de fikk 2 barn.
Olaf Olseng (1924 -) og **Joruns** 2 barn er de neste i generasjon 9:
Ulrik Olseng og **Arnt** Olseng. Mer om dem vites ikke.

Generasjon 10 og 11

Vi har allerede tatt med **Hans Normann André Solberg** (1966 -), som er **Inger Johanne Olseng**s sønn, og den eneste i generasjon 10 på denne grenen.

Fra **Hjørdis Andrine Olseng** (1919 -) og **Reidar Rudolf Strands** (1916 - 1995) gren tar vi først med **Rolf Jul Strand** (1942 -) og **Turid Eriksens** (1944 -) 3 barn:
Anders Jul Strand (1964 -), **Kai Ludvik Strand** (1965 -) og **Camilla Andrine Strand** (1973 -).
Vi vet ikke mer om denne grenen.
Så har vi **Bjørn Oddvar Strand** (1944 -) og **Edith Eline Jacobsens** (1945 -) 2 barn:
Torill Helen Strand (1966 -) og **Hilde Renate Strand** (1972 -). **Torill Helen** giftet seg med **Frank Willi Larsen** (1965 -) fra Hønefoss i 1990, og de fikk en datter, **Maria Helen Strand Larsen** (1990 -).
Hilde Renate vet vi ikke noe mer om.
Ole Herman Strand (1948 - 2008) og **Randi Hansliens** (1948 -) 2 barn var:
Christian Wilhelm Strand (1973 -) og **Charlotte Regine Strand** (1978 -). Mer vites ikke.
Erling Petter Strand (1955 -) og **Bente Kristin Slommeruds** (1959 -) 2 barn:
Lars Kristoffer Strand (1978 -) og **Kristin Elise Strand** (1984 -). **Lars Kristoffer** giftet seg med **Mette Kristine**, og de bor på Åros i Røyken kommune. De har sønnen **Marius** og datteren **Mathea**. **Kristin** er gift med **Lars Martin Ørseng**, og de bor i Vestby. De har datteren **Eira**.

Med dette avsluttes historien om slekten som utgjorde Olseng vestre - **Vestengen**.

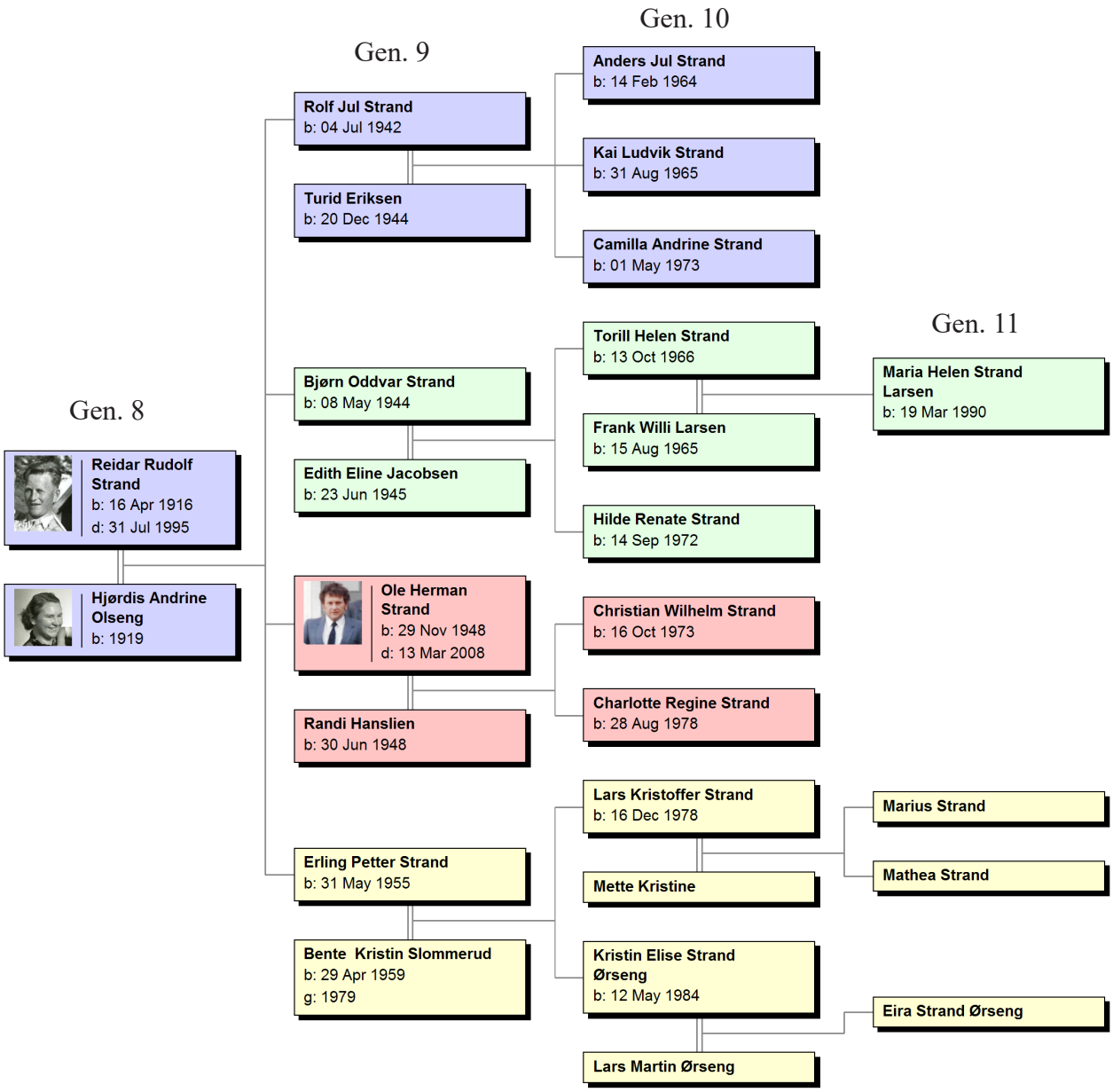

Helle

Helle 1970

Vi må tilbake til **generasjon 5 på Olseng nordre** for å følge familien som startet opp på **Helle**.

Den 16. mai 1838, skjøtet **Ulrik Olsen Olseng** (1789 - 1874) parten **Helle, bnr 2** av Olseng nordre til sin bror **Lars** for 300 spesiedaler. Begge finnes i generasjon 5. Deres far var **Christian Ulriksen** (1761 - 1809) på Olseng nordre..

Lars Olsen (1803 - 1883) *(tippoldefar til Tom Øivind Helle)* giftet seg i 1831 med **Jørgine Carolena Sophia Eriksdatter Ravn**. Lars og Jørgine fikk iallefall 11 barn. Den første, en gutt født i Fredrikstad, døde rett etter fødselen. De tre neste ble født på Thoreholmen, nord for Tangen ved Karlsøybroa. Av disse vokste bare **Ole** opp. De syv neste barna ble født på Helle. Vi kan følge 4 av disse.

Generasjon 6

Ole Larsen Helle (1835 - 1918) *(oldefar til Tom Øivind Helle)* giftet seg med **Lene Syversdatter** (1846 - 1932). Han og Lene tok over gården **Helle**, gnr 134, bnr 2 i Ullerøy, Skjeberg, der han var gårdbruker og fisker. Husdyrholdet den 31. desember 1865 var 1 hest, 2 store kveg, 4 sauer og 1 svin. Utsæd og avling var 1/4 tønne bygg, 1/4 tønne rug, 2 tønner havre og 4 tønner poteter. I Matrikkelen av 1903 var gårdens skyld på 1.27 mark.
Ole og Lene fikk 6 barn. De delte gården mellom sine sønner **Ludvig** og **Johannes**.
Magnus Larsen (1837 -) vet vi bare fødselsdatoen til.
Sophia Larsdatter (1841 -) ble gift med en skipper fra Stavanger.
Oliane Larsdatter (1847 -) ble gift med **Anders Bjørkneds**. Mer vet vi ikke.

Generasjon 7

Gunhilde og Ludvig

Det blir da bare **de 6 barna til Ole og Lene** som kan følges videre.
Ludvig Sigvart Olsen Helle (1867–1942) *(farfar til Tom Øivind Helle)* giftet seg i 1888 med **Johanne Emilie Eriksdatter** (1866 -) fra gården Hauge i Skjeberg. De fikk 5 barn. Ekteparet bodde lenge i Oslo, (med etternavn Larsen) før de ble skilt i 1904. Ludvig flyttet tilbake til Helle og giftet seg i 1916 med **Gunhilde Olsen** (1893 - 1975) (**Hilda**) fra Stavern. De fikk 3 barn. Ludvig fikk halvparten av gården Helle, gnr 134, bnr 2 i Ullerøy, Skjeberg. Den andre delen fikk hans bror Johannes. Ludvig ble boende på den opprinnelige gården, mens Johannes bygde nytt, se nedenfor.
Johanne Olsdatter (Grotten) (1869 - 1912) giftet seg med **Johannes Gustavsen Grindahl** (1868 -) i 1898. Johannes kom fra Sverige og var stenhugger. De bosatte seg i Grotten på Helle og fikk 6 barn. Etter at Johanne døde i 1912 giftet Johannes seg med **Karoline Olsen** (1896 -) i 1916. Karoline var gravid før hun kom fra Sverige og møtte Johannes. Hun fødte en jente, som ble boende på Mellbye. Hun het **Mannie**, og ble senere gift med urmaker **Lindkvist** i Ullerøy. Karoline og Johannes fikk 2 barn.

Hans Olsen (1872 -) giftet seg med **Inga Eriksdatter** (1880 -) fra Torsnes. Hans fikk en sønn før han ble gift med Inga, **Villas Skauen** (1893 - 1972). Villas ble boende hos moren, **Gina Petersdatter** (1873 - 1969) fra Tamburen i Torsnes. Hans og Inga fikk 9 barn. De bosatte seg på Grotten Øvre.
Karl Julius Olsen (1874 - 1964) giftet seg med **Anna Martiniusdatter** (1874 - 1935) fra Stange i Hedemark. De bodde en tid i Grotten på Helle, og flyttet senere til Ørebekk. Karl og Anna fikk 2 barn.
Johannes Olsen Helle (1878 - 1953) giftet seg med **Jenny Gunda Fredrikke Fredriksen** (1887 - 1975). Johannes fikk halvparten av gården Helle, gnr 134, bnr 2 i Ullerøy, Skjeberg. Gårdens br. nr. ble 13, og navnet ble **Helle søndre** (eller Sø-Helle på folkemunne). Johannes og Jenny fikk 8 barn.

Jenny Gunda Helle

Olaf Olsen Lindbæk (1887 -) giftet seg med **Alma** (1886 -). De bosatte seg på Lindbæk i Ullerøy (Lindbekkbakken på Helleveien) og de fikk 2 barn.

Gen. 7

Ludvig Sigvart Larsen Helle
b: 13 Oct 1887
d: 31 Dec 1942

Johanne Emilie Erikadatter Hansen (Hauge)
b: 16 Jun 1888
g: 04 Nov 1888 | Stjørdalsberg

Gunhilde Olsen
b: 22 Nov 1893
g: 05 May 1916
d: 15 Sep 1975

Johanne Olesdatter Grotten
b: 28 Dec 1889
d: 03 Sep 1912

Johannes Gustavsen Grindahl
b: 30 Jul 1888
g: 04 Feb 1898

Gen. 6

Ole Larsen
b: 25 Jun 1835
d: 22 Sep 1918

Lene Syvertsdatter (Brøten, Torsnes)
b: 18 Jul 1846
g: 01 Dec 1865
d: 06 Jun 1932

Hans Olsen (Grotten - Øvre)
b: 30 Jul 1872

Gina Petersdatter
b: 22 Jan 1873
d: 22 Dec 1969

Inga Erikadatter (Torsnes)
b: 11 Mar 1880

Karl Julius Olsen
b: 30 Oct 1874
d: 03 Feb 1964

Anna Martiniusdatter (Stange, Hedemark)
b: 04 Oct 1874
d: 04 Mar 1935

Johannes Olsen Helle
b: 13 Dec 1878
d: 19 Jun 1953

Jenny Gunda Fredrikke Fredriksen
b: 23 Apr 1887
d: 22 May 1975

Olaf Olsen Lindbæk
b: 17 Jan 1887

Alma Lindbæk
b: 20 Dec 1888

Generasjon 8
Barna til Ludvig og Johanne Emilie vet vi ikke mye om. Ved folketellingen for Oslo i år 1900 står **Ludvig Larsen** og **Emilie Larsen** oppført med alle de fem barna. De bodde i Christies gade 30, leigighet 14. Link til opplysningene i digitalarkivet er denne: *https://www.digitalarkivet.no/census/person/pf01037045210421.*
Einar Oskar Larsen (1889 -) var eldste sønn og født i Skjeberg. De andre var født i Kristiania.
Marie Larsen (1891 -)
Sigrid Larsen (1894 -)
Klara Larsen (1896 -)
Helga Johanne Larsen (1898 -)

Husstandsmedlemmer

P.nr.	H.nr.	Navn	Alder/født	Fødested	Familiestilling	Sivilstand	Yrke	Bostatus
001		**Ludvig Larsen**	**1867**	**Skjeberg**	**hf**	**g**	**Kjørekarl h. Arbeidsvognm.**	**f**
002		Emilie Larsen	1866	Skjeberg	hm	g	Underst. af Fattigvsnt.	b
003		Einar Larsen	1889	Skjeberg	s	ug	Søn	b
004		Marie Larsen	1891	Kristiania	d	ug	Datter	b
005		Sigrid Larsen	1894	Kristiania	d	ug	Datter	b
006		Klara Larsen	1896	Kristiania	d	ug	Datter	b
007		Helga Larsen	1898	Kristiania	d	ug	Datter	b

Leilighet

L.nr.	Beliggenhet	Etasje	Husleie	Tilstedeværende personer	Hjemmehørende personer
14	Forhus	4de	15 Kr. pr. md.		

Bosted (hus/gård/tomt)

B.nr.	Navn	Bydel	Gårdens nr.	Hustype	Antall personlister	Tilstedeværende personer	Hjemmehørende personer
0017	Christies gade 30			Vaaningshus			

Etter skilmissen fra Ludvig i 1904 ble Johanne Emilie boende på Grünerløkka i Oslo noen år, sammen med barna. I 1922 bor Emilie Hjohanne sammen med Helga Hjohanne (oppført som enke) og **Ella Arna Borgny Larsen** (f. 18.12.1915) i Munichs gate 14. Ella er oppført som ansatt ved **Knud Graahs tekstilfabrikk** i Sagveien i Oslo (Kilde: Oslo Byarkiv). Emilie og Ella bor der fortsatt i 1924, men i 1926 er det bare Johanne Emilie som bor der. Lenger har jeg ikke klart å følge familien.
Ludvig flyttet tilbake til Helle (Marie fra bildet nedenfor er datter av Ludvigs bror Hans).

Folketelling 1910 for Skjeberg herred

Helle

Nyttig tips!
Klikk på de blå lenkene i venstre kolonne for å se alle detaljer om en person, en leilighet, et bosted eller en tellingskrets.

◄ Første ◄ Forrige Neste ► Siste ►

ID:	bf01036341005876	Antall tilstedeværende personer:	4-2-2
Bostedsnummer:	0024	Antall hjemmehørende personer:	4-2-2
Matr.nr/Gnr:	134	Antall husholdninger:	
Løpenr/Bnr:	2	Antall personsedler:	
Sidebygninger med natteopphold?:	n	Antall slike bygninger:	
Hvilke slike bygninger:		Antall personer i fjøs:	
Jordbruksspørsmål:		Antall personer i stall:	
3. sidebygning:		Antall personer i 3. sidebygning:	
4. sidebygning:		Antall personer i 4. sidebygning:	
Merknader:			

Beboere

P.nr.	H.nr.	Navn	Fødselsdato	Fødested	Familiestilling	Sivilstand	Yrke	Bostatus
001	01	Ole Larsen	24.06.1835	Skjeberg	hf	g	gaardbruker og fisker	b
002	01	Lene Larsen	15.07.1845	Borge Smaalenene	hm	g	gaardbrukerkone	b
003	01	Ludvik Larsen	13.10.1868	Skjeberg	s	f	fisker	b
004	01	Marie Hansen	01.05.1898	Skjeberg	sønnedatter	ug	datter	b

Tellingskrets

K.nr.	Tellingskretsens navn	Sogn	Prestegjeld	Herred / by	Merknader
011	Berg	Ullerø anneks	Skjeberg	Skjeberg	

Ludvig og **Gunhilde (Hilda) Helle** giftet seg i 1916. De bosatte seg på Helle i Ullerøy og fikk 3 barn.
Gunnar Olaf Helle (1917 - 2006) giftet seg i 1942 med **Gerd Eugenie Fredriksen** (1920 - 2005) fra Sarpsborg, og de fikk 4 barn, alle gutter. **Gunnar** tok over gården **Helle, gnr 134 bnr 2** etter sine foreldre og bodde der til våningshuset brant i 2004. Han livnærte seg mest som fisker, med noe jordbruk og skogbruk, samt inntekter av bortleide hyttetomter.

Gerd og Gunnar

Lene Larsen (1919 - 2002) giftet seg med **Erik Kraft** (1913 - 1992), og de fikk 8 barn. Paret bygde hus og bosatte seg på Klavestadhaugen ved Sarpsborg.
Gustav Ludvig Helle (1924 - 2013) giftet seg med **Oline (Nini) Larsen** (1916 -) og de fikk 7 barn. Paret ble boende i Ullerøy, og Gustav tok jobb på Borregård. Han var lidenskaplig opptatt av jakt og fiske. Gustav og Nini ble skilt, men var gode venner og ofte sammen.

Nini og Gustav

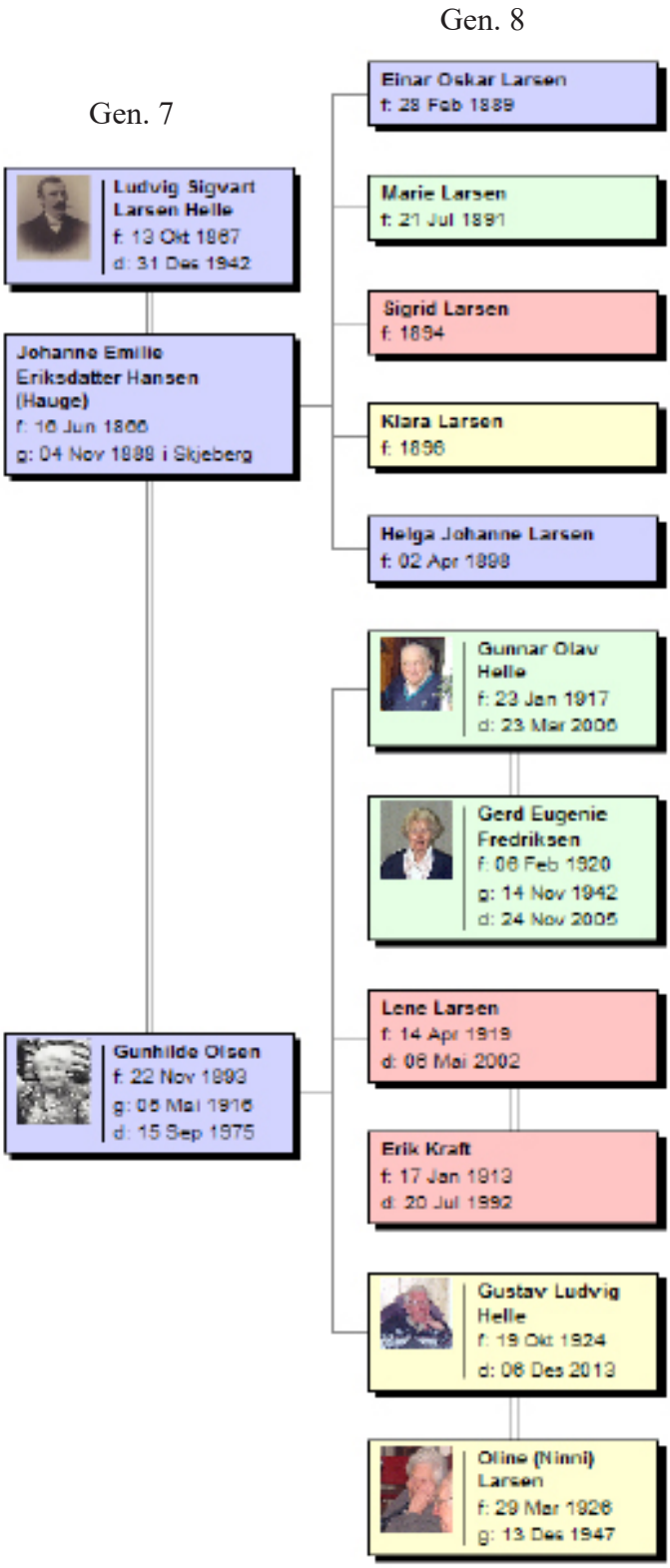

Ludvigs søster **Johanne Olsdatter (Grotten)** og **Johannes Gustavsen Grindahl** fikk 6 barn. Eldste var **Ole Johannesen Grindahl** (1898 - 1973), som ble smed og bosatte seg i Grotten. Han giftet seg med **Ragna Kristine Reinertsen Nygaard** (1900 - 1979) fra **Hvaler**, og de fikk 5 barn.
Elise Martine Gustavsen (1901 -) var neste barn. Hun giftet seg med **Alfred Haaland** fra **Åsane** ved **Bergen**. Mer vites ikke om denne familien.
Johan Hjalmar Gustavsen Grindahl (1903 - 1988) giftet seg med **Agnes Johannesen** fra **Åserød**, og de fikk 1 sønn. Johan ble ansatt i Vegvesenet, og han var aktiv i Ullerøys Indremisjon. Han jobbet bl.a. med Indremisjonens historie i Ullerøy (sammen med Peder Karlsøen) i nesten 40 år, noe som resulterte i et hefte på over 130 sider. Lene Larsen og Eriks Krafts sønn **Harley** bodde i 2 år hos Johan og Agnes.
Lina Konstanse Gustavsen Grindahl (1906 -) har jeg ingen informasjon om.
Arnt Justin Gustavsen Grindahl (1909 -) giftet seg med **Anna Solvang**. De fikk tre barn, alle gutter.
Haakon Gustavsen Grindahl (1912 -) har jeg ingen informasjon om.
Johanne døde i 1912. Johannes seg senere med **Karoline Olsen** (1896 -). Karoline var gravid før hun kom fra Sverige og møtte Johannes. Hun fødte en jente, som ble boende på Mellbye. Hun het **Mannie**, og ble senere gift med urmaker **Lindkvist** i Ullerøy. Karoline og Johannes fikk 2 barn, og slekten Grindahl ble utvidet:
Dagny Lovise Gustavsen Grindahl (1916 -) har jeg ingen informasjon om.
Sven Håkon Gustavsen Grindahl (1917 -) giftet seg med **Ruth Johanne** (1917 -). De fikk 5 barn.

Hans Olsen (Grotten) (1872 -) er Ludvigs første bror. Han fikk først en sønn, **Villas** (1893 - 1972) med **Gina Petersdatter (Sørensen)** (1873 - 1969) fra **Tamburen** i **Torsnes**. **Villas** ble boende hos moren og tok senere **Skauen** som etternavn. Han ble et kjent navn i det kristne miljøet i Torsnes. Se mer om Villas og hans slekt på https://www.geni.com/people/Villas-Skauen/6000000014605604034.
Hans giftet seg med **Inga Eriksdatter** (1880 -), og de fikk 9 barn. De bosatte seg på Grotten Øvre. Eldstebarnet **Marie Hansen** (1898 -) giftet seg med **Fritjof Fredriksen**, og de fikk en datter.
Olga Hansen (1900 -) giftet seg med **Abreham**. Mer vites ikke om denne familien.
Erik Hansen (1903 -) giftet seg med **Ruth Monken** fra **Hellekilen** på **Hvaler**.
Ida Hansen (1906 -) giftet seg med **Asbjørn Hovden**, og de fikk to barn.
Ragna Hansen (1909 -) giftet seg med **Thorleif Labaak** fra **Hvaler**.
Ole Hansen giftet seg aldri.
Eli Hansen giftet seg med **Kåre Yven**, og de fikk 2 barn.
Gudrun Hansen har jeg ingen informasjon om.
Jonny Hansen giftet seg med **Bjørn Ringsrud**, og de fikk 3 barn.

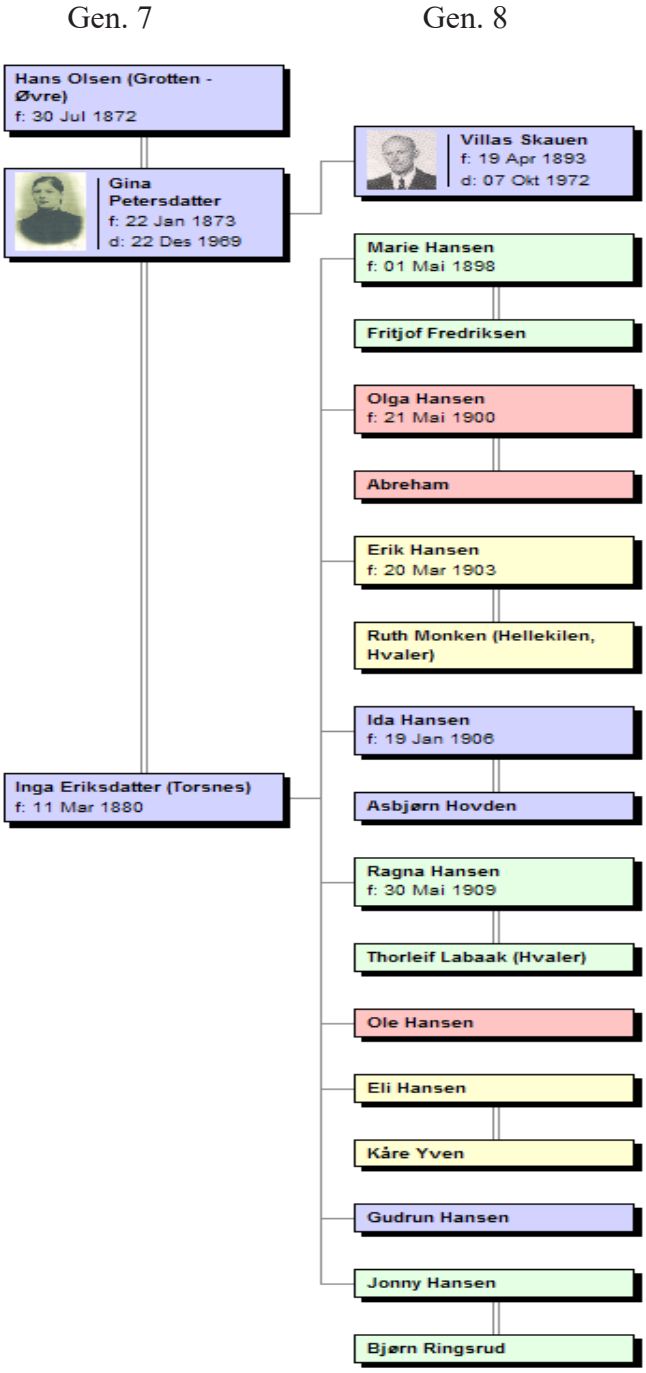

Gen. 8

Gen. 7

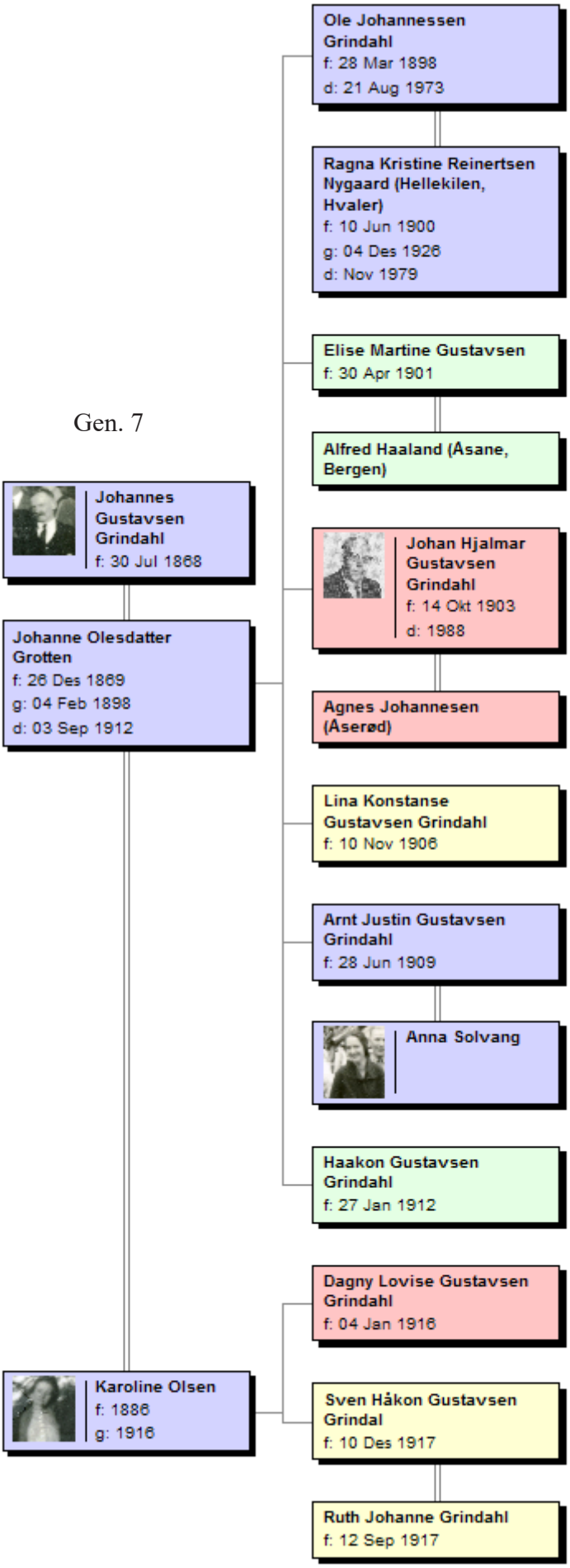
Ole Johannessen Grindahl
f: 28 Mar 1898
d: 21 Aug 1973
Ragna Kristine Reinertsen Nygaard (Hellekilen, Hvaler)
f: 10 Jun 1900
g: 04 Des 1926
d: Nov 1979
Elise Martine Gustavsen
f: 30 Apr 1901
Alfred Haaland (Åsane, Bergen)
Johannes Gustavsen Grindahl
f: 30 Jul 1868
Johan Hjalmar Gustavsen Grindahl
f: 14 Okt 1903
d: 1988
Johanne Olesdatter Grotten
f: 26 Des 1869
g: 04 Feb 1898
d: 03 Sep 1912
Agnes Johannesen (Åserød)
Lina Konstanse Gustavsen Grindahl
f: 10 Nov 1906
Arnt Justin Gustavsen Grindahl
f: 28 Jun 1909
Anna Solvang
Haakon Gustavsen Grindahl
f: 27 Jan 1912
Dagny Lovise Gustavsen Grindahl
f: 04 Jan 1916
Karoline Olsen
f: 1886
g: 1916
Sven Håkon Gustavsen Grindal
f: 10 Des 1917
Ruth Johanne Grindahl
f: 12 Sep 1917

Karl Julius Olsen (1874 - 1964) giftet seg altså med **Anna Martiniusdatter** (1874 - 1935) fra Stange på Hedemarken. Deres to barn beskrives her:
Laurine Olava Karlsdatter (1901 -) giftet seg først med **Nils Pedersen**, en sjømann som vi ikke har noen opplysninger om. Hun fikk 2 barn med han, og giftet seg senere med **Nils Lorentsen** (1896 - 1954) fra Ørebekk, ikke langt fra Grotten. Disse to fikk en datter sammen.
Alf Karlsen (Olsen) (1909 -) vet jeg ikke noe om utenom fødselsår.

Så er vi kommet til **Johannes Olsen Helle** (1878 - 1953), som giftet seg med **Jenny Gunda Fredrikke Fredriksen** (1887 - 1975). Johannes fikk halvparten av gården Helle, gnr 134, bnr 2 i Ullerøy, Skjeberg. Gårdens br. nr. ble 13, og navnet ble **Helle søndre** (eller Sø-Helle på folkemunne). Johannes og Jenny fikk 8 barn:
Gerda Lovise Helle (1905 -) giftet seg med **Rolf Johansen** (1898 -). De fikk 1 datter.
Johanne Helle (1907 - 1958) giftet seg med **Aksel Henrik Johansen** (1902 - 1993), og de fikk 2 barn.
Rakel Helle (1909 - 1989) giftet seg med **Knut Andreassen** (1905 - 1984). De fikk også 2 barn.
Ole Fredrik Helle (1912 - 1990) ble boende på **Helle søndre** hele sitt liv, han giftet seg aldri. Ole jobbet som selvstendig snekker.
Helene Marie Helle (1914 - 2005) giftet seg med **Louis Louisgård** og ble boende i Ullerøy. Hun overtok **Helle søndre** da moren **Jenny** døde, og senere solgte hun gården ut av familien.
Lars Helle (1916 - 2002) giftet seg med **Solveig Pettersen** (1920 - 2013), og de fikk 3 barn. Lars og Solveig bosatte seg i Ullerøy, i et hus nederst i **Lindbekkbakken** på **Helleveien**.
Bjarne Kristoffer Helle Johannesen (1918 - 1984) giftet seg med **Else Helene Nordli** (1918 -), og de fikk 5 barn.
Julie Olsen Helle (1920 -) giftet seg med **Jens Kristiansen** (1910 -), de fikk 2 barn.

Yngstemann **Olaf Olsen Lindbæk** (1887 -) giftet seg med **Alma Magnusson** (1886 -) fra Krogstad Len i Sverige. De bosatte seg på Lindbæk i Ullerøy (Lindbekkbakken på Helleveien) og de fikk 4 barn:
Linnea Olafsdatter Lindbæk (1908-) giftet seg med **Arne Emanuelsen** (1908 - 1992) og de fikk en datter.
Johannes Olafsen Lindbæk (1910 -) giftet seg med **Eli Delebekk** (1914 -), og fikk 2 barn.
Alfhild Oline Olafsdatter Lindbæk (1912 - 1990) giftet seg med **Frithjof Martinius Karlsen Brattli** (1909 - 1979), og de fikk 2 barn.
Klara Olafsdatter Lindbæk (1915 - 1988) giftet seg med **Arne Johansen**, de fikk ikke barn.

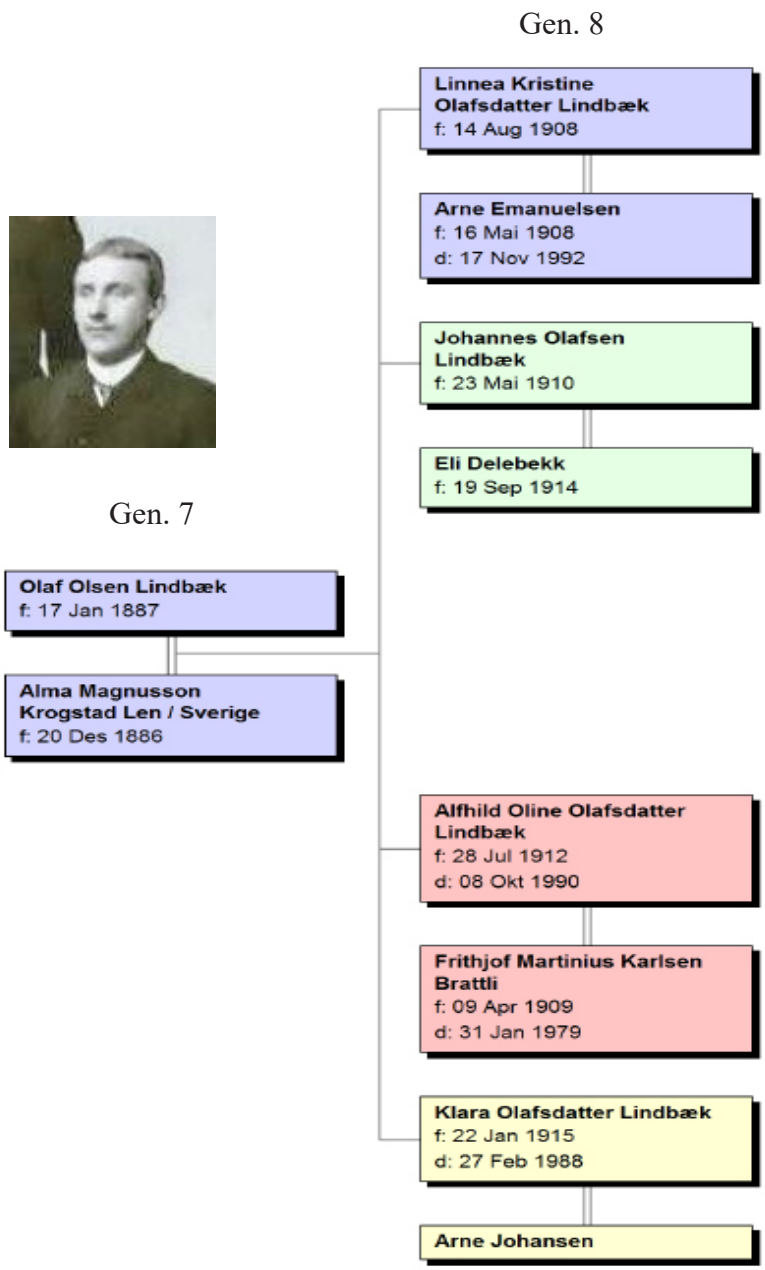

Gen. 8

Gerda Louise Helle
f: 07 Des 1905

Rolf Johansen
f: 22 Sep 1898

Johanne Helle
f: 07 Nov 1907
d: 1958

Aksel Henrik Johansen
f: 08 Aug 1902
d: 1993

Rakel Helle
f: 09 Des 1909
d: 31 Aug 1969

Knut Andreassen
f: 29 Apr 1905
d: 28 Jan 1984

Gen. 7

Ole Fredrik Helle
f: 07 Jan 1912
d: 1990

Johannes Olsen Helle
f: 13 Des 1878
d: 19 Jun 1953

Helene Marie Helle Luisgård
f: 23 Apr 1914
d: 2005

Jenny Gunda Fredrikke Fredriksen
f: 23 Apr 1887
d: 22 Mai 1975

Louis Louisgård

Lars Helle
f: 08 Mai 1916
d: 09 Mai 2002

Solveig Pettersen
f: 07 Feb 1920
d: 13 Jul 2013

Bjarne Kristoffer Helle Johannesen
f: 26 Mar 1918
d: 1984

Else Helene Nordli
f: 17 Okt 1919

Julie Olsen Helle
f: 12 Nov 1920

Jens Kristiansen
f: 28 Mai 1910

Generasjon 9, 10 og 11 og12

Vi begynner med de fire barna til **Gerd** og **Gunnar Helle**, de som vokste opp på **Helle** i Ullerøy. (utgangspunk er Ludvig, Gunnars far.)
Bjørn Ludvig Helle (1943 -) giftet seg i 1963 med **Gerd Synnøve Larsen**. De fikk sønnen **Jonny Helle** (1963 -). Ekteskapet endte i skilsmisse. Bjørn giftet seg senere med **Ragnhild Skadalen** (1946 -) og de fikk 2 barn, **Marianne Helle** (1966 -) og **Morten Helle** (1968 -).
Marianne giftet seg med **Vidar Ringsrød** (1961 -). De fikk ikke selv barn, men var fosterforeldre for to, en jente (Malin) og en gutt (Magnus).
Morten giftet seg med **Unni** (1969 -), og de fikk fire barn, **Magnus** (1994 -), **Guro** (1997 -), **Lisa** (2000 -)og **Mats** (2005 -). **Unni** og **Morten** kjøpte gården **Helle** av Mortens farfar **Gunnar Helle**, og de bygde nytt hus på gården etter at våningshuset brant i desember 2004.

Ivar Helle (1946 - 2001) giftet seg med **Lill Sanova Løken** og de fikk to barn, **Monica Helle** (1966 -)og **Heidi Helle** (1969 -). Ekteskapet endte i skilsmisse. Ivar døde av kreft i 2001.
Monica giftet seg med **Arthur** og de fikk en sønn, **Remi André** (1988 -). Ekteskapet endte i skilsmisse.
Heidi giftet seg med **Helge Sjødal**, og de fikk to barn, **Lill Anita** (1991 -) og **Joachim** (1994 -). Ektekapet endte i skilsmisse. **Heidi** giftet seg med **John Rino Grønn** i 2013. Han hadde to jenter fra forrige ekteskap.

Tom Øivind Helle (1949 -) giftet seg i 1972 med **Berit Risberg** (1949 -) fra Stabekk i Bærum. De traff hverandre på læreskolen i Halden. I 1974 flyttet de til Stabekk og bygde hus der. De fikk to barn, **Ranveig Helle** (1975 -) og **Yngvild Helle** (1977 -). **Ranveig** giftet seg med **Gard Larsen Aalberg** (1974 -) i 2007. De fikk tre barn, **Vilde** (2005 -), **Alma** (2008 -) og **Telma** (2010 -).
Yngvild giftet seg med **Rune Wiig** (1967 -) i 1999. De fikk en jente, **Amalie Helle Wiig** (1999 -).
Rune hadde to jenter fra forrige ektekap med **Mariann Flamsgård**; **Janini** og **June Flamsgård**. **Janini** fikk sønnen **Alexander** i 2004.

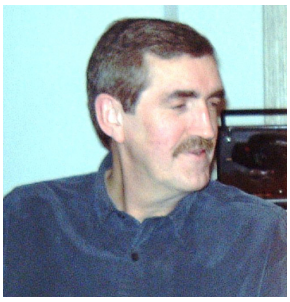

Per Gunnar Helle (1951 - 2004) giftet seg med **Ann Mari** fra Danmark. De fikk to barn, **Pål Erik Helle** (1971 - 2013) og **Elisabeth Helle** (1972 - 1993).
Pål giftet seg med **Bodil** (1974 -) og de fikk to barn, **Aleksander Helle** (1993 -) og **Marius Helle** (1998 -).

Elisabeth giftet seg med **Ivan**. De fikk en sønn, **Kevin** (1992 -).

Gen. 8

Gunnar Olav Helle
f: 23 Jan 1917
d: 23 Mar 2006

Gerd Eugenie Fredriksen
f: 06 Feb 1920
g: 14 Nov 1942
d: 24 Nov 2005

Gen. 9

Bjørn Ludvig Helle
f: 07 Mar 1943

Ragnhild Skadalen
f: 07 Apr 1946

Gerd Synnøve Larsen
g: 03 Aug 1963

Ivar Helle
f: 11 Feb 1946
d: 10 Aug 2001

Lill Sanova Løken

Tom Øivind Helle
f: 08 Sep 1949 i Sarpsborg

Berit Risberg
f: 10 Des 1949 i Oslo
g: 01 Jul 1972 i Stabekk

Per Gunnar Helle
f: 20 Nov 1951
d: 22 Des 2004

Ann Mari

Gen. 10

Marianne Helle
f: 15 Aug 1968

Vidar Ringsrød
f: 23 Des 1961

Morten Helle
f: 14 Des 1968

Unni
f: 17 Apr 1969

Jonny Helle
f: 21 Des 1963

Monica Helle
f: 10 Nov 1966

Arthur

Heidi Helle
f: 16 Feb 1969

Helge Sjødal

John Rino Grønn
g: 2013

Ranveig Helle
f: 03 Mar 1976

Gard Larsen Aalberg
f: 18 Mar 1974
g: 22 Sep 2007 i Oslo

Yngvild Helle Wig
f: 02 Mar 1977

Rune Wig
f: 12 Aug 1967
g: 01 Mai 1999 i Bærum

Pål Erik Helle
f: 28 Mar 1971
d: 27 Aug 2013

Bodil
f: 13 Mar 1974

Elisabeth Helle
f: 20 Mai 1972
d: 28 Nov 1993

Ivan

Gen. 11

Magnus Helle
f: 17 Jun 1994

Guro Helle
f: 15 Feb 1997

Lisa Helle
f: 09 Jun 2000

Mats Helle
f: 09 Jul 2005

Remi André Helle
f: 02 Jan 1998

Lill Anita Helle
f: 17 Feb 1991

Joachim Helle
f: 06 Jul 1994

Vilde Helle-Aalberg
f: 22 Mai 2005

Alma Helle-Aalberg
f: 16 Aug 2008

Telma Helle-Aalberg
f: 03 Jun 2010

Amalie Helle Wig
f: 20 Feb 1999

Aleksander Helle
f: 23 Jun 1993

Marius Helle
f: 10 Jun 1998

Kevin
f: 10 Feb 1992

Så fortsetter vi med barna til **Lene** og **Erik Kraft**, Lene er altså søster til Gunnar Helle.

Lene og **Erik Kraft** fikk 8 barn. De bosatte seg etter hvert på Klavestadhaugen ved Sarpsborg.
Eldstesønnen **Jan-Erik Kraft** (1941 -) giftet seg med **Turid Irene Olsen** (1947 -) og de fikk 2 barn: **Therese Kraft** (1971 -) og **Simon Kraft** (1973 -).
Therese ble sammen med **Arnfinn Rud**, og de fikk sønnen **Jesper Edvin Kraft** (1996 -). Forholdet varte ikke, og **Therese** ble senere gift med **Frode Koppen**. De fikk sønnen **Daniel Koppen** (2008 -).
Simon giftet seg **Elin Merete Eide** (1971 -) og de fikk sønnen **Samuel Kraft** (2010 -). Elin var tidligere gift med Jostein Bjørnstad, og de hadde barna **Live Maria Bjørnstad** (2000 -) og **Amalie Iselin Bjørnstad** (2002 -).

Kjell Otto Kraft (1942 -) giftet seg med **Johanna Christensen** (1927 -) i 1970. De fikk ingen barn.

Egil Birger Kraft (1944 -) giftet seg med **Lillian Anderesen** (1946 -). De fikk to barn, **Lars Erik Kraft** (1966 -) og **Tor Egil Kraft** (1967 -).
Lars Erik ble sammen med **Torill Haraldstad,** og de fikk en datter, **Marianne Haraldstad** (1988 -). Forholdet holdt ikk, og Lars Erik ble senere sammen med **Line Fredheim**, og de fikk datteren **Ingrid Emilie Fredheim** (1995 -).
Tor Egil ble sammen med **Regine Samuelsen**, og de fikk sønnen **Kristoffer Samuelsen** (1990 -).

Harley Kraft (1946 - 2022) giftet seg med **Marit Johansen** (1949 - 2022), og de fikk datteren **Elisabeth Kraft** (1970 -).

Turid Helene Kraft (1948 -) giftet seg med **Jan Erik Ravneng** (1947 -). De fikk 3 barn, **Jan Morten Ravneng** (1969 -), **Line Eunike Ravneng** (1972 -) og **Petter André Ravneng** (1981 -).
Jan Morten giftet seg med **Tine Bøhren**, og de fikk to barn, **Torgeir Ravneng** (1999 -) og **Hailey Ravneng** (2012 -). Paret ble senere skilt.
Line giftet seg med **Lars Bakke** (1969 -), og de fikk datteren **Ane Bakke** (2003 -).
Petter giftet seg med **Bjørg-Eva Elnes** (1980 -). De fikk 2 barn, **Mille Marie Elnes Ravneng** (2010 -) og **Marcus André Elnes Ravneng** (2012 -).

Truls Martin Kraft (1948 -) giftet seg med **Marie Johanne Lode** (1949 -), og de fikk 2 barn, **Roger Kraft** (1972 -) og **Anette Kraft** (1976 -).
Roger ble samboer med **Elisabeth Johansen** (1981 -) og de fikk 3 barn, **Thea Emilie Kraft** (2008 -), **Mathias Leander Kraft** (2010 -) og **Mia Sofie Kraft** (2013 -).
Anette ble samboer med **Ole Petter Bråthe** (1975 -). De fikk sønnen **Ole Aleksander Kraft** (2000 -). Paret brøt senere forholdet.

Solveig Irene Kraft (1952 -) giftet seg med **Tor Arne Andersrød** (1949 - 1979). De fikk 3 barn, **Åke Andersrød** (1969 -), **Mona Andersrød** (1971 -) og **Stig Andersrød** (1974 -).
Åke giftet seg med **Helena Stickfors** (1971 -). De fikk 2 barn, **Alexandra Andersrød** (1992 -) og **Victoria (Tolli) Andersrød** (1995 -).
Mona giftet seg med **Tord Andersson** (1970 -) og de fikk 4 barn, **Gabriella** (1992), **Sara** (1994 -), **Sandra** (1996 -) og **Fanny Andersson** (1997). Paret ble senere skilt.
Gabriella fikk en sønn med ukjent far, **Anton Andersson** (2014 -).
Etter at **Tor Arne** døde, giftet Solveig seg med **Gøran Karlsson** (1956 -), og de fikk 2 barn sammen, **Jimmy Karlsson** (1986 -) og **Johanna Karlsson** (1992 -).
Jimmy ble samboer med **Sara Sakreson**. De fikk to barn, **Pontus** (2009 -) og **Vilde Karlsson** (2011 -).

Olav Harald Kraft (1953 - 2018) giftet seg aldri.

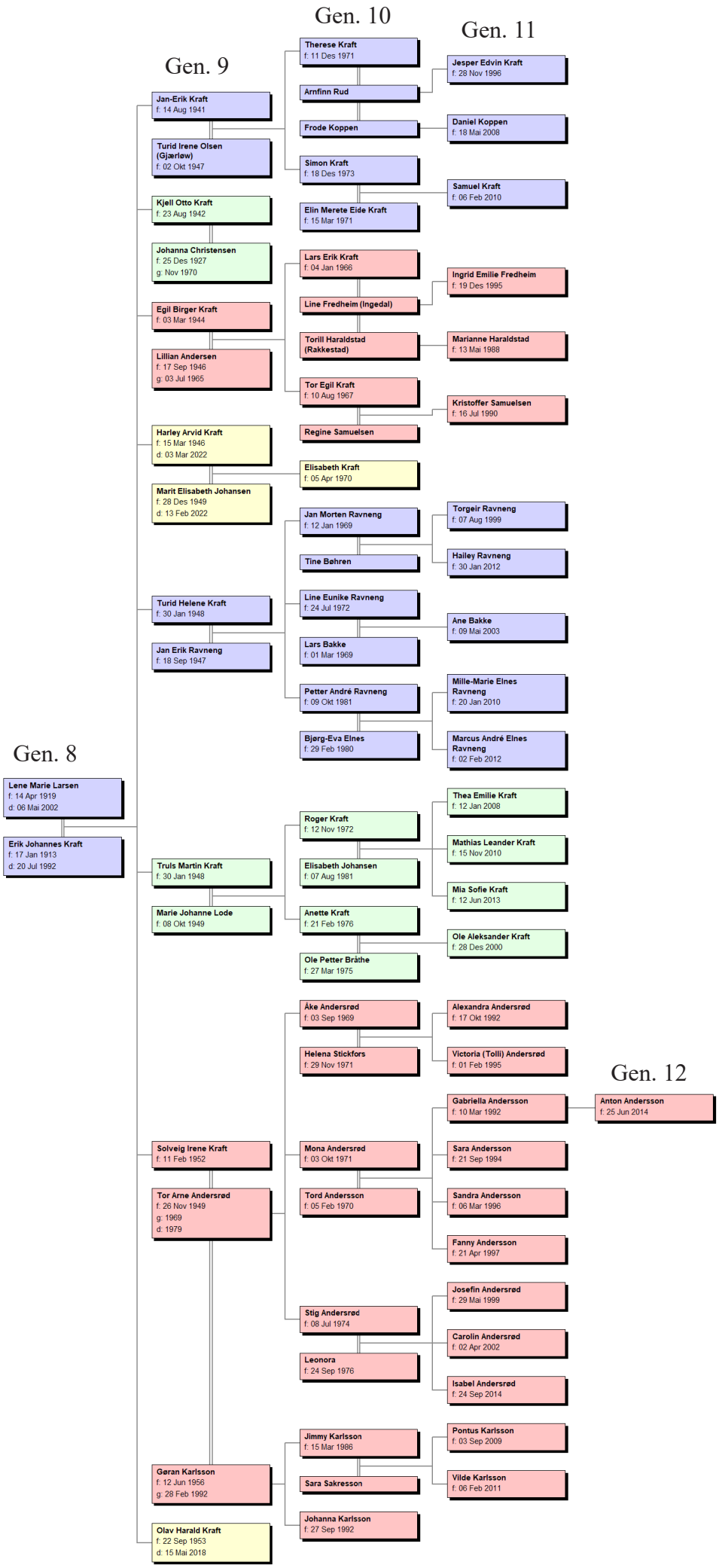
Gen. 8
Gen. 9
Gen. 10
Gen. 11
Gen. 12
Lene Marie Larsen
f. 14 Apr 1919
d: 06 Mai 2002
Erik Johannes Kraft
f. 17 Jan 1913
d: 20 Jul 1992
Jan-Erik Kraft
f. 14 Aug 1941
Turid Irene Olsen (Gjærløw)
f. 02 Okt 1947
Kjell Otto Kraft
f. 23 Aug 1942
Johanna Christensen
f. 25 Des 1927
g: Nov 1970
Egil Birger Kraft
f. 03 Mar 1944
Lillian Andersen
f. 17 Sep 1946
g: 03 Jul 1965
Harley Arvid Kraft
f. 15 Mar 1946
d: 03 Mar 2022
Marit Elisabeth Johansen
f. 28 Des 1949
d: 13 Feb 2022
Turid Helene Kraft
f. 30 Jan 1948
Jan Erik Ravneng
f. 18 Sep 1947
Truls Martin Kraft
f. 30 Jan 1948
Marie Johanne Lode
f. 08 Okt 1949
Solveig Irene Kraft
f. 11 Feb 1952
Tor Arne Andersrød
f. 26 Nov 1949
g: 1969
d: 1979
Gøran Karlsson
f. 12 Jun 1956
g: 28 Feb 1992
Olav Harald Kraft
f. 22 Sep 1953
d: 15 Mai 2018
Therese Kraft
f. 11 Des 1971
Arnfinn Rud
Frode Koppen
Simon Kraft
f. 18 Des 1973
Elin Merete Eide Kraft
f. 15 Mar 1971
Lars Erik Kraft
f. 04 Jan 1966
Line Fredheim (Ingedal)
Torill Haraldstad (Rakkestad)
Tor Egil Kraft
f. 10 Aug 1967
Regine Samuelsen
Elisabeth Kraft
f. 05 Apr 1970
Jan Morten Ravneng
f. 12 Jan 1969
Tine Bøhren
Line Eunike Ravneng
f. 24 Jul 1972
Lars Bakke
f. 01 Mar 1969
Petter André Ravneng
f. 09 Okt 1981
Bjørg-Eva Elnes
f. 29 Feb 1980
Roger Kraft
f. 12 Nov 1972
Elisabeth Johansen
f. 07 Aug 1981
Anette Kraft
f. 21 Feb 1976
Ole Petter Bråthe
f. 27 Mar 1975
Åke Andersrød
f. 03 Sep 1969
Helena Stickfors
f. 29 Nov 1971
Mona Andersrød
f. 03 Okt 1971
Tord Andersson
f. 05 Feb 1970
Stig Andersrød
f. 08 Jul 1974
Leonora
f. 24 Sep 1976
Jimmy Karlsson
f. 15 Mar 1986
Sara Sakresson
Johanna Karlsson
f. 27 Sep 1992
Jesper Edvin Kraft
f. 28 Nov 1996
Daniel Koppen
f. 18 Mai 2008
Samuel Kraft
f. 06 Feb 2010
Ingrid Emilie Fredheim
f. 19 Des 1995
Marianne Haraldstad
f. 13 Mai 1988
Kristoffer Samuelsen
f. 16 Jul 1990
Torgeir Ravneng
f. 07 Aug 1999
Hailey Ravneng
f. 30 Jan 2012
Ane Bakke
f. 09 Mai 2003
Mille-Marie Elnes Ravneng
f. 20 Jan 2010
Marcus André Elnes Ravneng
f. 02 Feb 2012
Thea Emilie Kraft
f. 12 Jan 2008
Mathias Leander Kraft
f. 15 Nov 2010
Mia Sofie Kraft
f. 12 Jun 2013
Ole Aleksander Kraft
f. 28 Des 2000
Alexandra Andersrød
f. 17 Okt 1992
Victoria (Tolli) Andersrød
f. 01 Feb 1995
Gabriella Andersson
f. 10 Mar 1992
Anton Andersson
f. 25 Jun 2014
Sara Andersson
f. 21 Sep 1994
Sandra Andersson
f. 06 Mar 1996
Fanny Andersson
f. 21 Apr 1997
Josefin Andersrød
f. 29 Mai 1999
Carolin Andersrød
f. 02 Apr 2002
Isabel Andersrød
f. 24 Sep 2014
Pontus Karlsson
f. 03 Sep 2009
Vilde Karlsson
f. 06 Feb 2011

Barna til **Gustav Ludvig Helle** og **Oline (Nini) Larsen** er de neste som tas med, med deres etterkommere. Gustav er altså bror til Gunnar Helle.

Gustav og **Nini** fikk 7 barn. De bosatte seg i Ullerøy, like ved gården til John og Ingeborg Strand. Eldstesønnen **Thor Gunstein Helle** (1948 -) giftet seg med **Liss Jorunn Olsen** (1949), og de fikk 3 barn, **Torunn**, **Thomas** og **Magnus**.
Torunn Helle (1967 -) giftet seg med **Øivind Sørum**, og de fikk 3 barn, **Mie** (1998 -), **Mikkel** (2002 -) og **Mattis Helle Sørum** (2007 -).
Thomas Helle (1969 -) giftet seg med **Trine Fjell** (1972 -), og de fikk datteren **Tilde** (2008 -). Trine hadde en datter fra før, født i 1998.
Magnus Helle (1981 -) var fortsatt ugift og barnløs i 2018.

Kjell Birger Helle (1949 -) giftet seg med **Evelyn Elisabeth Kristiansen** (1953 -), og de fikk 2 barn, **Camilla Elisabeth** og **Jeanette Beate Marie**.
Camilla Elisabeth Helle (1974 -) var samboer med (ukjent) og fikk 2 barn, **Silje** (1995 -) og **Tara Helle**.
Jeanette Beate Marie Helle (1978 -) giftet seg med **Thomas Vestli**, og de fikk 4 barn, **Emil** (2004 -), **Felix** (2006 - 2006), **Ida** og **Ada** (2006 -).

Karin Helle (1951 -) giftet seg med/var samboer med **Viktor Lipovo**j, og de fikk to barn, **Ivan Viktor Lipovoj** (1970 -) og **André Vicent Lipovo**j.
André Vicent Lipovoj (1973 -) giftet seg med/var samboer med (ukjent), og fikk 2 barn, **Nikolay Vicent Lipovoj** (2001 -) og **Nadja Josefine Lipovoj** (2003).

Odd Villy Helle (1954 -) giftet seg med **Anne Marie Clause**n (1957 - 2018), og de fikk 2 barn, **Annette** og **Therese**.
Annette Helle (1976 -) var samboer med **Morten Engebretse**n og de fikk 1 barn, **Jenny Engebretsen** (2008 -).

Kai Gustav Helle (1958 -) giftet seg aldri.

Åge Vidar Helle (1963 -) var samboer med **Ellen Grasto**, og de fikk 1 barn, **Ole-Markus Helle** (1998). Åge forlovet seg senere med **Maybritt Olsen**.

Hilde Marie Helle (1963 -) giftet seg med **Vegard Lorentsen** (1961 -), og de fikk 2 barn, **Marita Lorentsen** (1986 -) og **Kari Lorentsen**.
Kari Lorentsen (1989 -) forlovet seg med **Sindre Engebråten** (1988 -), og de fikk 1 barn, **Edvin Engebråten** (2013 -).

Dette var siste i den rekken som har utgangangspunkt i generasjon 8 på Helle. Går vi tilbake til generasjon 7 på Helle så kan vi følge flere i generasjon 8 og utover, det vil si de som vokste opp i **Grotten**, på **Helle søndre** (Sø-Helle) og på **Lindbæk**.

Disse slektene kommer på de neste sidene.

Gen. 8

Gustav Ludvig Helle
f: 19 Okt 1924
d: 06 Des 2013

Oline (Nini) Larsen
f: 29 Mar 1926
g: 13 Des 1947

Gen. 9

Thor Gunstein Helle
f: 23 Jun 1948

Liss Jorunn Olsen
f: 10 Feb 1949

Kjell Birger Helle
f: 25 Sep 1949

Evelyn Elisabeth Kristiansen
f: 17 Okt 1953

Karin Helle
f: 11 Jun 1951

Viktor Lipovoj

Odd Villy Helle
f: 23 Sep 1954

Anne Marie Clausen
f: 11 Sep 1957
d: 2018

Kai Gustav Helle
f: 04 Sep 1958

Åge Vidar Helle
f: 13 Des 1961

Ellen Grasto

Maybritt Olsen

Hilde Marie Helle
f: 12 Apr 1963

Vegard Lorentsen
f: 12 Jun 1961

Gen. 10

Torunn Helle Sørum
f: 30 Des 1967

Øivind Sørum

Thomas Helle
f: 11 Apr 1969

Trine Fjell Helle
f: 12 Jul 1972

Magnus Helle
f: 16 Okt 1981

Camilla Elisabeth Helle
f: 26 Nov 1974

Jeanette Beate Marie Helle
f: 14 Nov 1978

Thomas Vestli

Ivan Viktor Lipovoj
f: 26 Nov 1970

Andre Vicent Lipovoj
f: 23 Des 1973

Annette Helle
f: 11 Jul 1976

Morten Engebretsen

Therese Helle
f: 26 Jan 1980

Ole-Markus Helle
f: 11 Okt 1998

Marita Lorentsen
f: 22 Mai 1986

Kari Lorentsen
f: 01 Jul 1989

Sindre Engebråten
f: 01 Mai 1988

Gen. 11

Mie Helle Sørum
f: 22 Feb 1998

Mikkel Helle Sørum
f: 18 Apr 2002

Mattis Helle Sørum
f: 31 Des 2007

Tilde Fjell Helle
f: 15 Sep 2008

Silje Helle
f: 25 Feb 1995

Tara Helle

Emil Vestli
f: 15 Feb 2004

Ida Vestli
f: 06 Jan 2006

Ada Vestli
f: 06 Jan 2006

Felix Vestli
f: 06 Jan 2006
d: 2006

Nikolaj Vicent Lipovoj
f: 21 Mar 2001

Nadja Josefine Lipovoj
f: 06 Nov 2003

Jenny Engebretsen
f: 19 Feb 2008

Edvin Engebråten
f: 07 Mar 2013

Grotten
Ole Johannessen Grindal (1898 - 1973) og **Ragna Kristine Reinertsen Nygaard** (1900 - 1979)'s fem barn er de neste som tas med i generasjon 9.
(utgangspunkt er Johanne, Oles mor.)
Jorunn Henny Grindahl (1927 -) giftet seg med **Einar Bakke**, og de fikk to barn, **Truls** og **Ellen Bakke**. Her har jeg ikke mer informasjon.

Lene Marthine Grindahl (1929 -) giftet seg med **Håkon Olseng** (1927 - 1995), og de fikk fire barn.
Ingrid (1949 -) giftet seg med **Arvid Frøsland** (1948) og fikk 3 barn, **Karen Marie** (1978 -), **Jorunn** (1981 -) og **Kristin Frøsland** (1990 -).
Karen Marie giftet seg med **Karl Nystøyl** (1976 -) og de fikk 4 barn, **Peter** (2002 -), **Bård Elias** (2005 -), **Dagmar** (2010 -) og **Emanuel Nystøyl** (2013 -).
Jorun giftet seg med **Ole Marius Skjelin** (1979 -) og de fikk 2 barn, **Marius** (2012 -) og **Håkon Skjelin** (2015 -).
Kristin giftet seg med **Emil Øisang** (1990 -).
Lene og **Håkons** barn nr 2, **Arne Olseng,** senere **Daae** (1950 -) giftet seg med **Gro Dammerud**. De fikk 4 barn, **Mikkel Alexander** (1971 -), **Håkon Gerhard** (1975 -), **Espen Christofer** (1978 -) og **Jørgen William Olseng** (1981 -). **Mikkel Alexander** ble samboer med **Hanne Langsholt** (1979 -) og de fikk 2 barn, **Iselin** (1999 -) og **Robin** (2006 -). De var ikke gift, og samboerforholdet ble avsluttet.
Håkon Gerhard ble samboer med **Line Marie Halvorsen**, og de fikk ett barn, **Andrine** (2000 -). Samboerforholdet tok slutt, og Håkon flyttet sammen med **Susann Ravnemyhr** (1974 -). De fikk ett barn sammen, **Emma Olseng Ravnemyhr** (2006 -). Heller ikke dette samboerforholdet holdt, og neste partner for Håkon Gerhard ble **Christine** fra Larvik.
Espen Christofer ble samboer med **Maria Therese Ahlberg**, og de fikk ett barn sammen, **Jesper Olseng** (2007 -). Samboerforholdet ble oppløst.
Lene og **Håkons** barn nr 3, **Kari Olseng** (1958 -) giftet seg med **Geir Paulsen** (1954 -), og de fikk 4 barn, **Karoline** (1994 -), **Arild** (1987 -), **Sunniva** (1990 -) og **Marte Paulsen** (1994 -). **Arild** ble samboer med **Liv Marit Heltne**, og de fikk tre barn, **Martine** (2008 -), **Jens** og **Lovise Paulsen**.
Lene og **Håkons** barn nr 4, **Ingunn Olseng**, senere **Daae** (1967 -) giftet seg med **Knut Harsem** (1966 -), og de fikk 2 barn, **Tuva** (2004 -) og **Finn Gustav Harsem** (2007 -).

Berit Grindahl (1931 -) giftet seg med **Rasmus Johannesen**. De fikk tre barn, **Kirsti** (1958 -), **Trond** (1960 -) og **Frode Johannesen** (1967 -). **Kirsti** giftet seg med **Øyvind** og fikk 2 barn, **Helene** og **Martin**. **Helene** ble gift med **Åsmund**.
Trond fikk 2 barn med **?**, **Klara** og **Selma**.
Frode goftet seg med **Gunn-Tove Andreassen**, og de fikk 2 barn, **Johanne** og **Karine Johannesen**.

Oddvar Grindahl (1934 - 1995) giftet seg med **Bjørg Marit Kjølstad** (1938 - 1992). De fikk 3 barn, **Ole Morten** (1967 -), **Odd Petter** (1969) og **Jon Anders Grindahl** (1974 -). **Odd Petter** giftet seg med **Elisabeth Bjørnli** og de fikk to barn, vet om **Oda Elise Grindahl** (1995 -).

Inger Johanne Grindahl (1935 -) giftet seg med **Bjarne Nysetvold**. De fikk ingen barn.

Gen. 8

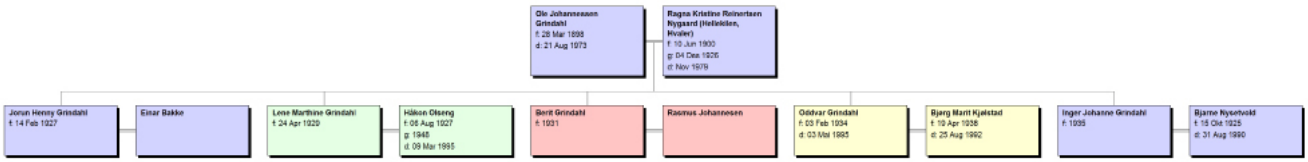

Gen. 9

Gen. 12

Gen. 11

Gen. 10

Gen. 9

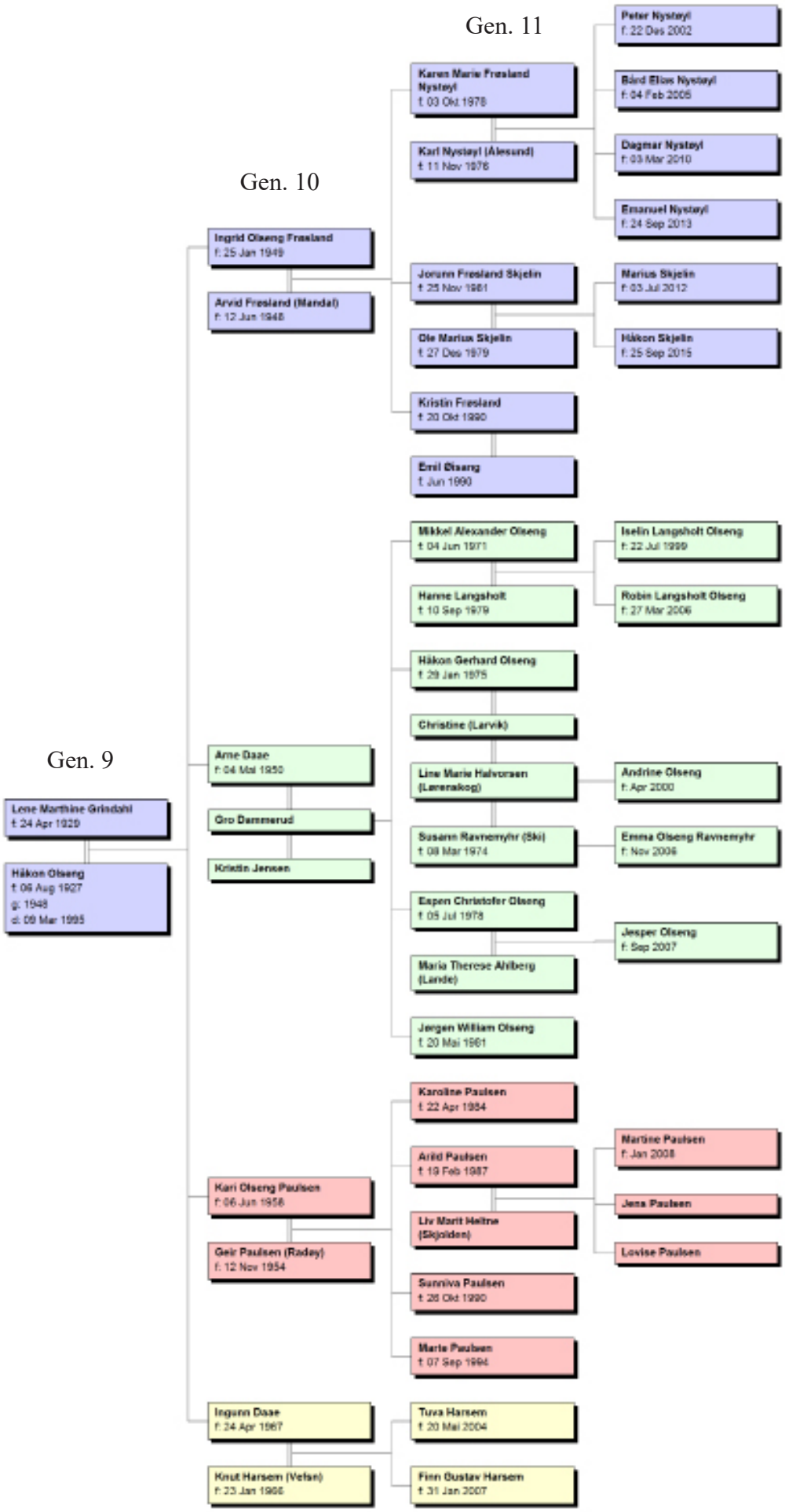

Ole Johannessen Grindahls søster **Elise** er allerede omtalt, så vi fortsetter med broren, **Johan Hjalmar Gustavsen Grindahl** og **Agnes** sitt barn, ett eneste:
Håkon Johannessen Grindal. Han ble gift med **Evelyn (Johannesen Grindahl)** (1931 -).

Søsteren **Lina Konstanse Gustavsen Grindahl** er allerede omtalt.

Broren **Arnt Justin Gustavsen Grindahl** og **Anna Solvangs** 3 barn er de neste. Deres navn ble **Walter, Alf** og **Tormod Johannessen Grindal.** Mer informason har jeg ikk om dem.

Broren **Haakon Gustavsen Grindahl** er allerede omtalt.

Jeg fortsetter nå med barna til **Hans** (1872 - 1949) og **Inga** (1880 -) **Olsen**, fra **Grotten Øvre**, deres barn og barnebarn.
Eldstebarnet **Marie Hansen** giftet seg med **Fritjof Fredriksen**, og de fikk en datter, **Lilly Hansen** (1920 -). Hun giftet seg med **Magne Ørseng** (1915 -), og de fikk 5 barn:
Kjell (1940 -), **Anne-Marie** (1944 -), **Jens Kristen** (1947 -), **Berit Helene** (1951 -) og **Inger Kristin Ørseng** (1953 -). **Jens** fikk datteren **Lill-Mari,** som senere giftet seg med **Magne Knold**, ellers vet jeg ikke mer om denne grenen.

Søsknene **Olga** og **Erik Hansen** er allerede omtalt, ingen kjente barn.

Ida Hansen og **Asbjørn Hovden** fikk barna **Egil** og **Anne Marie Hovden**.

Søknene **Ragna** og **Ole Hansen** er omtalt.

Eli Hansen og **Kåre Yven** fikk barna **Kato** og **Tove Yven**.

Gudrun Hansen er omtalt.

Jonny Hansen og **Bjørn Ringsrud** fikk barna **Laila**, **Ella** og **Per Bjørn Ringsrud**. **Laila** ble senere gift med **Kai Ravneng**.

Så er de to barna til **Karl** (1874 - 1964) og **Anna** (1874 - 1935) **Olsen**, også fra **Grotten**, som tas med.
Laurine Olava Karlsdatter (1901 -) giftet seg først med **Nils Pedersen**, en sjømann som vi ikke har noen opplysninger om. Barn fra dette ekteskapet er **Kitty Molander** og **Anna Sundby**.
Laurine giftet seg senere med **Nils Lorentsen** (1896 - 1954) fra Ørebekk, ikke langt fra Grotten. Disse to fikk en datter sammen, **Karin Lisbeth Lorentsen** (1946 -). **Karin** giftet seg med **Alf Åge Wilhelmsen** (1941 - 2013), og de fikk 3 barn, **Heidi** (1968 -), **Jane** og **Vidar**.

Laurines bror **Alf Karlsen** (Olsen) (1909 -) vet jeg ikke noe om utenom fødselsår.

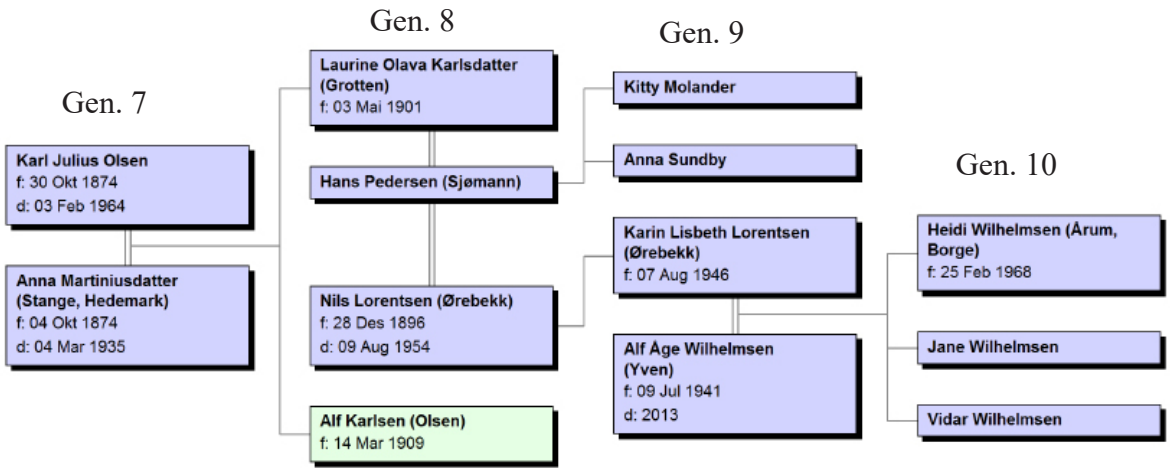

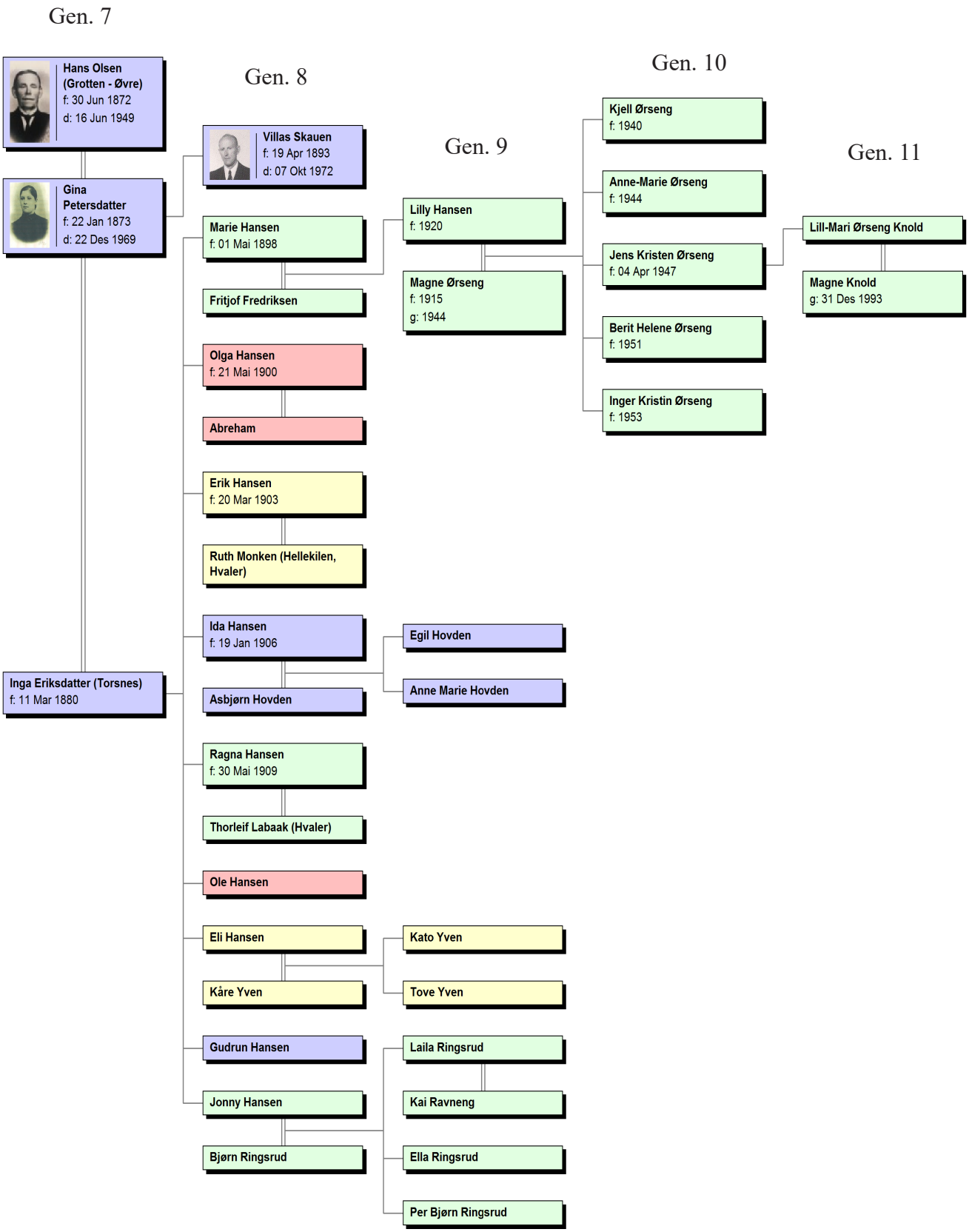
Gen. 7
Hans Olsen (Grotten - Øvre)
f: 30 Jun 1872
d: 16 Jun 1949
Gina Petersdatter
f: 22 Jan 1873
d: 22 Des 1969
Inga Eriksdatter (Torsnes)
f: 11 Mar 1880
Gen. 8
Villas Skauen
f: 19 Apr 1893
d: 07 Okt 1972
Marie Hansen
f: 01 Mai 1898
Fritjof Fredriksen
Olga Hansen
f: 21 Mai 1900
Abreham
Erik Hansen
f: 20 Mar 1903
Ruth Monken (Hellekilen, Hvaler)
Ida Hansen
f: 19 Jan 1906
Asbjørn Hovden
Ragna Hansen
f: 30 Mai 1909
Thorleif Labaak (Hvaler)
Ole Hansen
Eli Hansen
Kåre Yven
Gudrun Hansen
Jonny Hansen
Bjørn Ringsrud
Gen. 9
Lilly Hansen
f: 1920
Magne Ørseng
f: 1915
g: 1944
Egil Hovden
Anne Marie Hovden
Kato Yven
Tove Yven
Laila Ringsrud
Kai Ravneng
Ella Ringsrud
Per Bjørn Ringsrud
Gen. 10
Kjell Ørseng
f: 1940
Anne-Marie Ørseng
f: 1944
Jens Kristen Ørseng
f: 04 Apr 1947
Berit Helene Ørseng
f: 1951
Inger Kristin Ørseng
f: 1953
Gen. 11
Lill-Mari Ørseng Knold
Magne Knold
g: 31 Des 1993

Helle sør
Neste gren er etterkommere av **Johannes Olsen Helle** (1878 - 1953) og **Jenny Gunda Fredrikke Fredriksen** (1887 - 1975) på **Helle søndre** (eller Sø-Helle på folkemunne). Johannes og Jenny fikk 8 barn, og det er deres barnebarn og videre som tas med her.
Gerda Lovise Helle (1905 -) og **Rolf Johansens** (1898 -) datter het **Jenny Helle Johansen** (1933 - 2013). Hun giftet seg med **Kjell Nilsen**, og de fikk sønnen **Morten Karelius Helle Nilsen**.

Johanne Helle (1907 - 1958) og **Aksel Henrik Johansens** (1902 - 1993) 2 barn heter **John Adler Johansen** (1932 - 1993) og **Ole Torolf Johansen** (1934 - 2019). **John A**. giftet seg med **Jorun Marie Nilsen** (1930 - 1999), og de fikk 2 barn, **John Walter** (1952 - 2019) og **Kjell Adler Johansen** (1953 -). **John W**. giftet seg med **Kirsti Grotterød** (1954 -), og de fikk døtrene **Monica** (1974 -) og **Carina Johansen** (1985 -). **Kjell A**. giftet seg med **Jane Johansen** (1958 -), og de fikk barna **Jan Erik** (1978 -) og **Eileen Johansen** (1984 -).
Ole T. Johansen giftet seg med **Martha Nordli** (1933 -), og de fikk 2 barn: **Laila** (1956 -) og **Gunnar Johansen** (1957 -). **Gunnar** giftet seg med **Conni Møller-Johansen** (1961 -), og de fikk 2 barn, **Maria Mohn** (1983 -) og **David Andreas Møller-Johansen** (1988 -). **Maria** giftet seg med **Ole-Henrik Mohn Pettersen** (1980 -) og de fikk sønnen **Johannes** (2006 -), datteren **Rebecca** (2011 -) og sønnen **Jacob** (2018 -). **Gunnar** giftet seg senere med **Lena**.

Rakel Helle (1909 - 1989) og **Knut Andreassen** (1905 - 1984) fikk også 2 barn, **Tore Helle Andreassen** (1934 - 1989) og **Frøydis Helle Andresen** (1938 - 2002). **Tore** giftet seg med **Reidun Nilsen** (1932 -) og de fikk 3 barn, **Kjersti Andreassen** (1957 -), **Lasse Helle Andreassen** (1960 -) og **Jørgen Helle Glenster** (1964 -). **Kjersti** giftet seg med **Terje Ringen** (1954 -), og de fikk barna **Hege Cecilie** (1984 -) og **Tommy André** (1988 -). **Lasse** giftet seg med **Kari Elisabeth Skaarseth** ((1955 -), og de fikk barna **Kristian Skaarseth Andreassen** (1984 - 2004) og **Ingvild Skaarseth** (1988 -). **Jørgen** giftet seg med **Gyri Glenster** (1969 -).
Frøydis giftet seg med **Arvid Emanuel Andresen** (1929 - 2012) og de fikk 3 barn, **Petter** (1956 -) og **Simen Andresen** (1960 -) og **Line Helle Andresen** (1966 -).
Petter giftet seg med **Nina Caspersen** (1959 -) og de fikk sønnen **Audun André Caspersen** (1982 -).
Simen giftet seg med **Inger Helen Giltvedt** (1960 -), og de fikk 2 barn, **Stian** (1983 -) og **Silje Andresen Giltvedt** (1986 -).
Line giftet seg med **Simen Tutvedt** (1965 -).

Ole Fredrik Helle (1912 - 1990) ble boende på **Helle søndre** hele sitt liv, han giftet seg aldri. Ole jobbet som selvstendig snekker.

Helene Marie Helle (1914 - 2005) giftet seg med **Louis Louisgår**d og ble boende i Ullerøy. Hun overtok **Helle søndre** da moren **Jenny** døde, og senere solgte hun gården ut av familien.

Lars Helle (1916 - 2002) giftet seg med **Solveig Pettersen** (1920 - 2013), og de fikk 3 barn, **Inger-Lisbeth** (1944 -), **Berit Helene** (1948 - 1969) og **Stein Arild Helle** (1959 -). Lars og Solveig bosatte seg i Ullerøy, i et hus nederst i **Lindbekkbakken** på **Helleveien**.
Inger-Lisbeth giftet seg med **Yngvar Jensen** (1939 -), og de fikk 2 barn, **Jørn Yngve** (1966 -) og **Hege Eilen Jensen** (1973 -). **Jørn Yngve** giftet seg med **Kathrine Borgli** (1967 -), og de fikk datteren **Tea Christine** (1990 -). **Hege Eilen** giftet seg med **Aril Ravneng** (1972 -) og de fikk datteren **Pauline** (2000 -).
Berit Helene giftet seg med **Tom Henriksen** (1946 -). De fikk ingen barn, og **Berit** døde ikke lenge etter.
Stein Arild giftet seg med **Grete Kristiansen**, og de fikk 2 barn, **Anna Marie** (1997 -) og **Mia Severine Kristiansen Helle** (2000 -). **Stein Arild** og **Grete** ble senere skilt.

Bjarne Kristoffer Helle Johannesen (1918 - 1984) giftet seg med **Else Helene Nordli** (1918 -), og de fikk 5 barn. **Gerd Lillian** (1939 -), **Randi Margrethe** (1943 -), **Gunhild** (1944 -), **Vigdis** (1952 -) og **Bjarne Johannes** (1954 -).

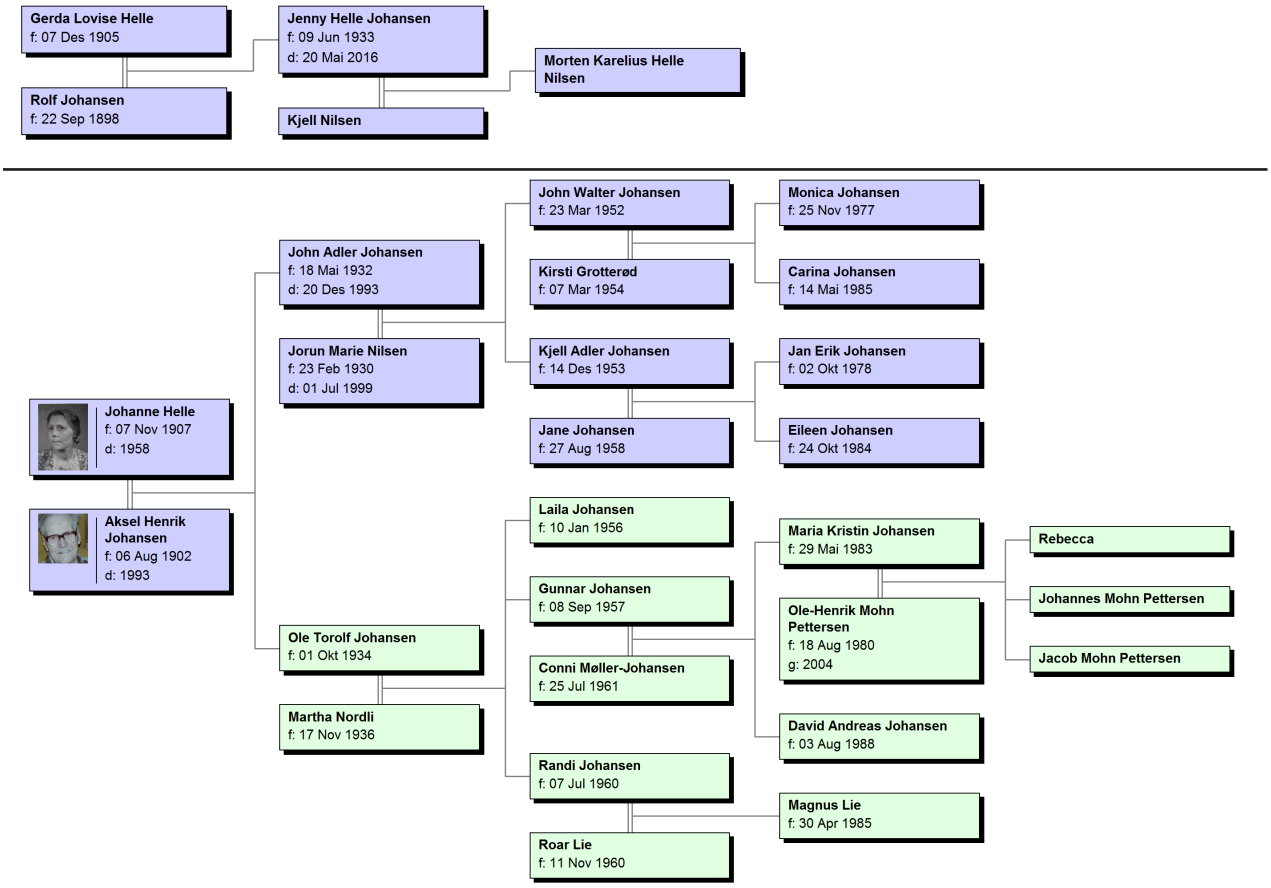
Gerda Lovise Helle
f: 07 Des 1905
Rolf Johansen
f: 22 Sep 1898
Jenny Helle Johansen
f: 09 Jun 1933
d: 20 Mai 2016
Kjell Nilsen
Morten Karelius Helle Nilsen
John Walter Johansen
f: 23 Mar 1952
Kirsti Grotterød
f: 07 Mar 1954
Monica Johansen
f: 25 Nov 1977
Carina Johansen
f: 14 Mai 1985
John Adler Johansen
f: 18 Mai 1932
d: 20 Des 1993
Jorun Marie Nilsen
f: 23 Feb 1930
d: 01 Jul 1999
Kjell Adler Johansen
f: 14 Des 1953
Jane Johansen
f: 27 Aug 1958
Jan Erik Johansen
f: 02 Okt 1978
Eileen Johansen
f: 24 Okt 1984
Johanne Helle
f: 07 Nov 1907
d: 1958
Aksel Henrik Johansen
f: 06 Aug 1902
d: 1993
Laila Johansen
f: 10 Jan 1956
Gunnar Johansen
f: 08 Sep 1957
Conni Møller-Johansen
f: 25 Jul 1961
Randi Johansen
f: 07 Jul 1960
Roar Lie
f: 11 Nov 1960
Ole Torolf Johansen
f: 01 Okt 1934
Martha Nordli
f: 17 Nov 1936
Maria Kristin Johansen
f: 29 Mai 1983
Ole-Henrik Mohn Pettersen
f: 18 Aug 1980
g: 2004
David Andreas Johansen
f: 03 Aug 1988
Magnus Lie
f: 30 Apr 1985
Rebecca
Johannes Mohn Pettersen
Jacob Mohn Pettersen
Gen. 8
Gen. 9
Gen. 10
Gen. 11
Gen. 12

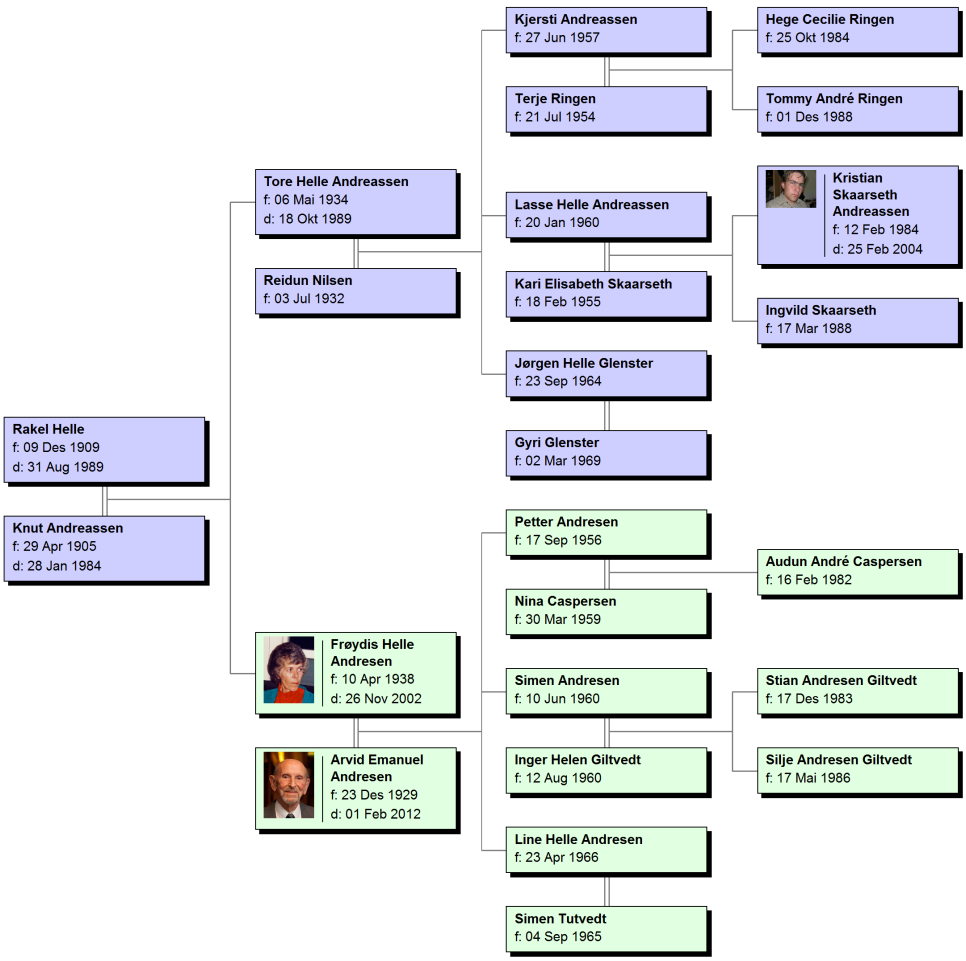
Kjersti Andreassen
f: 27 Jun 1957
Terje Ringen
f: 21 Jul 1954
Hege Cecilie Ringen
f: 25 Okt 1984
Tommy André Ringen
f: 01 Des 1988
Tore Helle Andreassen
f: 06 Mai 1934
d: 18 Okt 1989
Reidun Nilsen
f: 03 Jul 1932
Lasse Helle Andreassen
f: 20 Jan 1960
Kari Elisabeth Skaarseth
f: 18 Feb 1955
Jørgen Helle Glenster
f: 23 Sep 1964
Gyri Glenster
f: 02 Mar 1969
Kristian Skaarseth Andreassen
f: 12 Feb 1984
d: 25 Feb 2004
Ingvild Skaarseth
f: 17 Mar 1988
Rakel Helle
f: 09 Des 1909
d: 31 Aug 1989
Knut Andreassen
f: 29 Apr 1905
d: 28 Jan 1984
Frøydis Helle Andresen
f: 10 Apr 1938
d: 26 Nov 2002
Arvid Emanuel Andresen
f: 23 Des 1929
d: 01 Feb 2012
Petter Andresen
f: 17 Sep 1956
Nina Caspersen
f: 30 Mar 1959
Audun André Caspersen
f: 16 Feb 1982
Simen Andresen
f: 10 Jun 1960
Inger Helen Giltvedt
f: 12 Aug 1960
Stian Andresen Giltvedt
f: 17 Des 1983
Silje Andresen Giltvedt
f: 17 Mai 1986
Line Helle Andresen
f: 23 Apr 1966
Simen Tutvedt
f: 04 Sep 1965

Gerd Lillian Helle giftet seg med **Åge Ludvig Krosvik** (1932 -) og de fikk 5 barn, **Bodil Irene** (1958 -), **Else Gunn** (1959 -), **Nora Kristin** (1960 -), **Heidi Margrethe** (1962 -) og **Trond-Arild Krosvik** (1964 -).
Bodil Irene giftet seg med **Bjarne Thorleif Bjerke** (1956 -), og de fikk 2 barn, **Solfrid Beate** (1978 -) og **Bjørn Åge Bjerke** (1981 -).
Else Gunn giftet seg med **Rune Jostein Holtet** (1957 -) og de fikk 2 barn, **Jostein André** (1982 -) og **Magne Alexander Holtet** (1986 -).
Nora Kristin giftet seg med **Glen-Erik Delbekk** (1959 -) og de fikk 2 barn, **May-Kristin** (1981 -) og **Jan-Roger Delbekk** (1985 -).
Heidi Margrethe giftet seg med **Terje Øby** (1961 -), og de fikk 2 barn, **Marie Kristine** (1987 -) og **Aina Margrethe Øby** (1989 -).
Trond-Arild giftet seg med **Anne-Berit Gåserød** (1968 -), og de fikk en datter, **Liselotte Krosvik** (1987 -).
Randi Margrethe giftet seg med **Steen Hansen** (1939 -), og de fikk 2 barn, **Bjørge Steen** (1962 -) og **Mona Beate Hansen** (1966 -).
Gunhild giftet seg med **Odd Johan Hæger** (1936 -), og de fikk 4 barn, **Eva Målfrid** (1963 -), **Egil Jørgen** (1964 -), **Jan Remi** (1967 -) og **Odd Stian Hæger** (1976 -).
Egil Jørgen giftet seg med **Iren Brenne** (1967 -), og de fikk sønnen **Marius Hæger** (1991 -).
Vigdis giftet seg med **Seppo Pyytiæ** (1949 -), og de fikk 2 barn, **Gjermund** (1973 -) og **Kristoffer Pyytiæ** (1983 -).
Bjarne Johannes Helle (1954 -) har jeg ingen informasjon om.

Julie Olsen Helle (1920 -) giftet seg med **Jens Kristiansen** (1910 -), de fikk 2 barn, **Åse Synnøve** (1940 -) og **Ragnhild Kristiansen** (1942 -).
Åse Synnøve giftet seg med **Arild Mælhum** (1941 -), og de fikk 3 barn, **Kristin Helene** (1970 -), **Siv Anette** (1975 -) og **Dag Arild Mælhum** (1980 -).
Ragnhild giftet seg med **Kjell Emblem** (1943 -), og de fikk 4 barn, **Anita** (1960 -), **Ulf** (1962 -),**Vegard** (1970 -) og **Trond Emblem** (1974 -).
Anita giftet seg med **? Amdal**, og de fikk 2 barn, **Thomas** (1979 -) og **Camilla Amdal** (1985 -).
Ulf giftet seg med **Liv Bente** (1956 -) fra Bøverdalen, og de fikk 3 barn, **Linda** (1982 -), **Jens André** (1984 -) og **Louis Oliver Emblem** (1991 -).

Med dette avsluttes grenen til **Johannes Olsen Helle** (1878 - 1953) og **Jenny Gunda Fredrikke Fredriksen** (1887 - 1975) på **Helle søndre.**

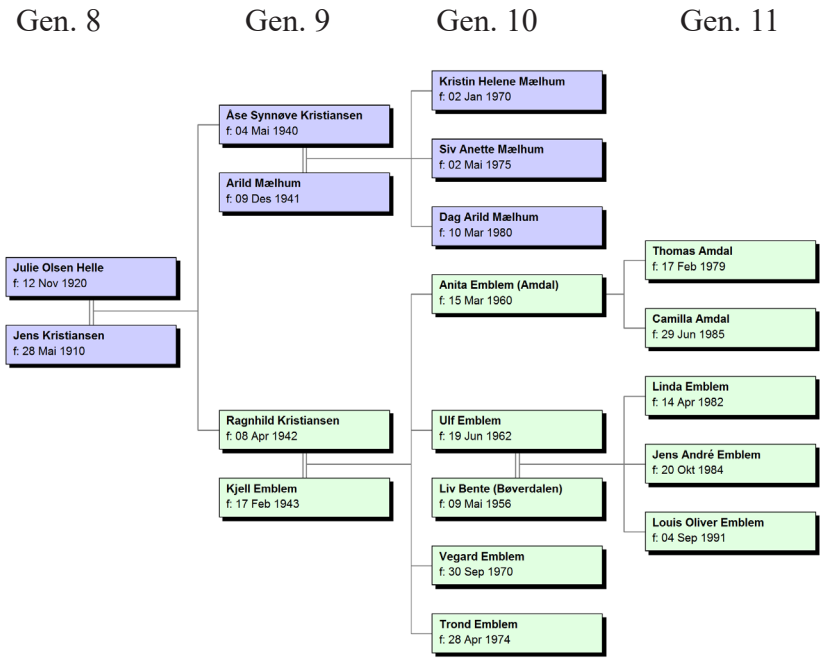

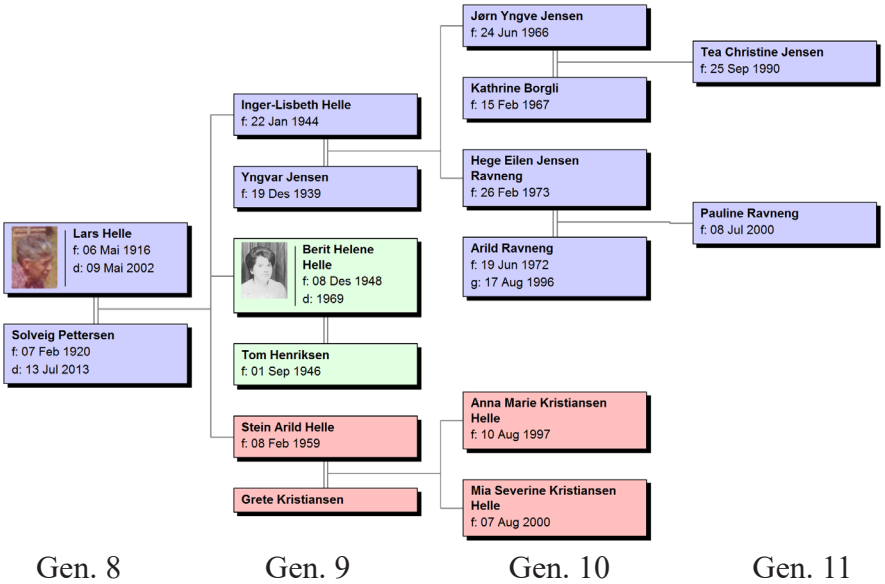
Lars Helle
f: 06 Mai 1916
d: 09 Mai 2002
Solveig Pettersen
f: 07 Feb 1920
d: 13 Jul 2013
Inger-Lisbeth Helle
f: 22 Jan 1944
Yngvar Jensen
f: 19 Des 1939
Berit Helene Helle
f: 08 Des 1948
d: 1969
Tom Henriksen
f: 01 Sep 1946
Stein Arild Helle
f: 08 Feb 1959
Grete Kristiansen
Jørn Yngve Jensen
f: 24 Jun 1966
Kathrine Borgli
f: 15 Feb 1967
Hege Eilen Jensen Ravneng
f: 26 Feb 1973
Arild Ravneng
f: 19 Jun 1972
g: 17 Aug 1996
Tea Christine Jensen
f: 25 Sep 1990
Pauline Ravneng
f: 08 Jul 2000
Anna Marie Kristiansen Helle
f: 10 Aug 1997
Mia Severine Kristiansen Helle
f: 07 Aug 2000
Gen. 8
Gen. 9
Gen. 10
Gen. 11

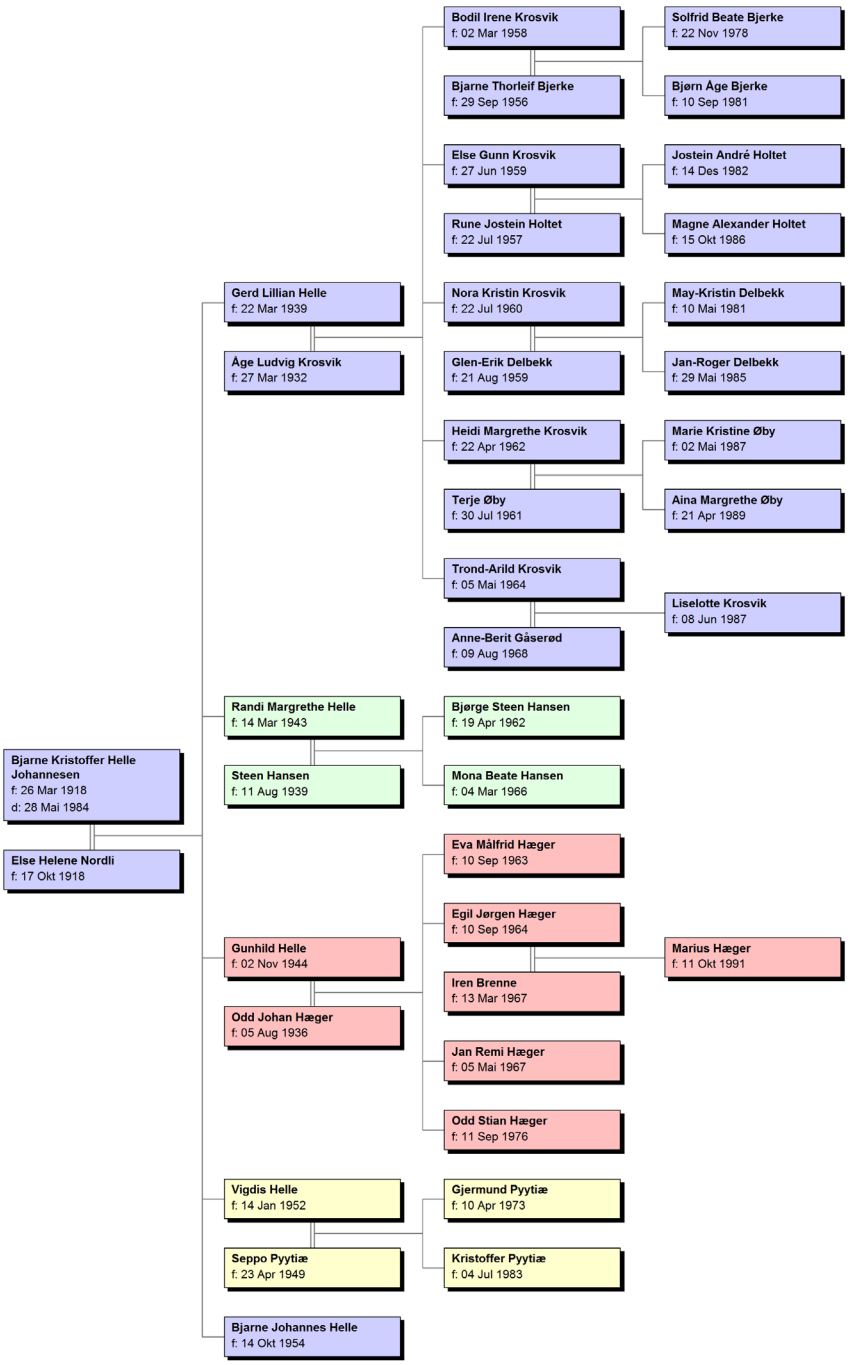
Bjarne Kristoffer Helle Johannesen
f: 26 Mar 1918
d: 28 Mai 1984
Else Helene Nordli
f: 17 Okt 1918
Gerd Lillian Helle
f: 22 Mar 1939
Åge Ludvig Krosvik
f: 27 Mar 1932
Randi Margrethe Helle
f: 14 Mar 1943
Steen Hansen
f: 11 Aug 1939
Gunhild Helle
f: 02 Nov 1944
Odd Johan Hæger
f: 05 Aug 1936
Vigdis Helle
f: 14 Jan 1952
Seppo Pyytiæ
f: 23 Apr 1949
Bjarne Johannes Helle
f: 14 Okt 1954
Bodil Irene Krosvik
f: 02 Mar 1958
Bjarne Thorleif Bjerke
f: 29 Sep 1956
Else Gunn Krosvik
f: 27 Jun 1959
Rune Jostein Holtet
f: 22 Jul 1957
Nora Kristin Krosvik
f: 22 Jul 1960
Glen-Erik Delbekk
f: 21 Aug 1959
Heidi Margrethe Krosvik
f: 22 Apr 1962
Terje Øby
f: 30 Jul 1961
Trond-Arild Krosvik
f: 05 Mai 1964
Anne-Berit Gåserød
f: 09 Aug 1968
Bjørge Steen Hansen
f: 19 Apr 1962
Mona Beate Hansen
f: 04 Mar 1966
Eva Målfrid Hæger
f: 10 Sep 1963
Egil Jørgen Hæger
f: 10 Sep 1964
Iren Brenne
f: 13 Mar 1967
Jan Remi Hæger
f: 05 Mai 1967
Odd Stian Hæger
f: 11 Sep 1976
Gjermund Pyytiæ
f: 10 Apr 1973
Kristoffer Pyytiæ
f: 04 Jul 1983
Solfrid Beate Bjerke
f: 22 Nov 1978
Bjørn Åge Bjerke
f: 10 Sep 1981
Jostein André Holtet
f: 14 Des 1982
Magne Alexander Holtet
f: 15 Okt 1986
May-Kristin Delbekk
f: 10 Mai 1981
Jan-Roger Delbekk
f: 29 Mai 1985
Marie Kristine Øby
f: 02 Mai 1987
Aina Margrethe Øby
f: 21 Apr 1989
Liselotte Krosvik
f: 08 Jun 1987
Marius Hæger
f: 11 Okt 1991

Lindbæk
Siste gren har utgangspunkt i **Olaf Olsen Lindbæk** (1887 -) og **Alma Magnusson** (1886 -).
Olaf og **Alma** fikk 4 barn, **Linnea Olafsdatter Lindbæk** (1908 -), **Johannes Olaf Lindbæk** (1910 -), **Alfhild Oline Olafsdatter Lindbæk** (1912 - 1990) og **Klara Olafsdatter Lindbæk** (1915 - 1988).

Linnea giftet seg med **Arne Emanuelsen** (1908 - 1992) og de fikk en datter, **Laila Emanuelsen** (1944 -). **Laila** giftet seg med **Tore Roger Andresen** (1942 -), og de fikk 3 barn, **Atle Olaf** (1965 -), **Ketil** (1966 -) og **Kristine Linnea Andresen** (1969 -).
Atle Olaf giftet seg med **Heidi Anita Pettersen** (1964 -), og de fikk **Thomas Asbjørn** (1991 -), **Martin** (1993 -) og **Elin Andresen** (1994 -).
Ketil var samboer med med **Heidi Trulsen**, og de fikk datteren **Kristina Trulsen** (1990 -). **Ketil** ble senere samboer med **Lena Løkken** (1969 -). De fikk tvillingene **Kine** og **Maria Andresen** (1996 -).
Kristine Linnea giftet seg med **Dag Amund Johansen**, og de fikk datteren **Linnea Margarethe Johansen** (1994 -) og sønnen **Petter Edvard Johansen** (1996 -). **Linnea** fikk sønnen **Gabriel** (2015 -).

Johannes giftet seg med **Eli Delebekk** (1914 -), og fikk 2 barn, **Jan** (1934 -) og **Kari Lindbekk** (1940 - 1988).
Jan giftet seg med **?**, og de fikk 4 barn, **Sherry**, **Patrisia**, **Jim** og **Ron Lindbekk**.
Kari giftet seg med **? Lindstedt**, og de fikk datteren **Helen Lindstedt** (1962 -).

A**lfhild Oline Olafsdatter Lindbæk** (1912 - 1990) giftet seg med **Frithjof Martinius Karlsen Brattli** (1909 - 1979), og de fikk 2 barn, **Aslak Brattli** (1933 -) og **Frank Marientius Bratli** (1943 -).
Aslak giftet seg med **Else Gustavsen** (1935 -), og de fikk 3 barn, **Tom Egil** 1956 -), **Hilde** (1961 -) og **Frode Brattli** 1963 -).
Tom Egil giftet seg med **Britt**, og de fikk sønnen **Anders** (1988 -).
Hilde giftet seg med Helge, og de fikk sønnen **Njård** (1993 -).
Frode vet jeg ikke noe om.
Frank Marientius giftet seg med **Annie Helene Kristiansen** (1947 -) og de fikk 2 barn, **Siv Helen** (1972 -) og **Lene Marie Bratli** (1974 -).
Siv Helen giftet seg med **Stein Eriksen**, og de fikk 2 barn, **Eli Marie** (203 -) og **William Eriksen** (2005 -).
Lene Marie giftet seg med **Dan Eng**, og de fikk 3 barn, **Malin** (1999 -), **Julian** (2003 -) og **Linnea Eng** (2007 -).

Klara Olafsdatter Lindbæk (1915 - 1988) giftet seg med **Arne Johansen**, de fikk ikke barn.

Med denne siste grenen er hele Olseng-slekten behandlet.

Si fra om du har utfyllende opplysninger eller om du finner feil!

Alle kommentarer kan sendes til tomhelle@online.no.

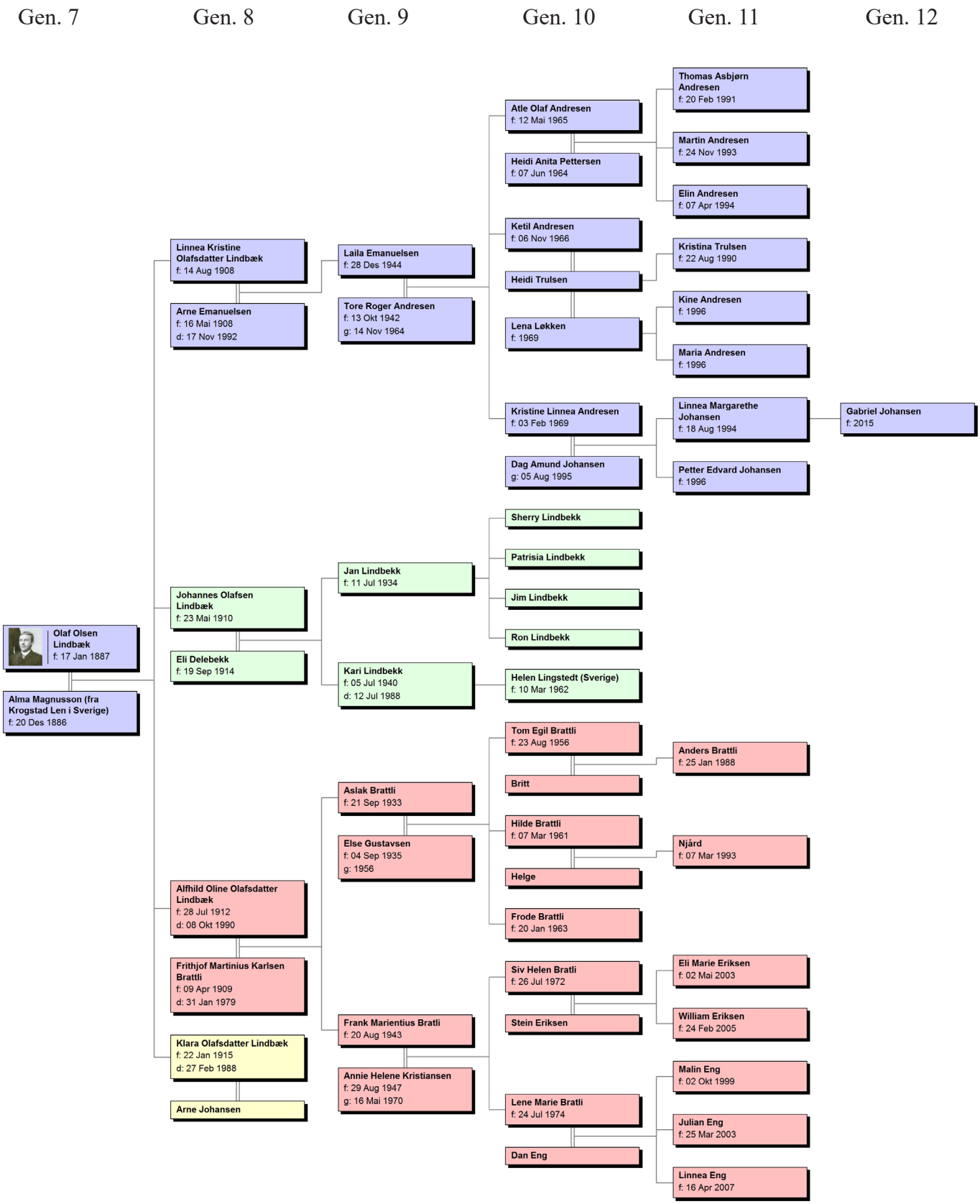
Gen. 7
Gen. 8
Gen. 9
Gen. 10
Gen. 11
Gen. 12
Olaf Olsen Lindbæk f: 17 Jan 1887
Alma Magnusson (fra Krogstad Len i Sverige) f: 20 Des 1886
Linnea Kristine Olafsdatter Lindbæk f: 14 Aug 1908
Arne Emanuelsen f: 16 Mai 1908 d: 17 Nov 1992
Johannes Olafsen Lindbæk f: 23 Mai 1910
Eli Delebekk f: 19 Sep 1914
Alfhild Oline Olafsdatter Lindbæk f: 28 Jul 1912 d: 08 Okt 1990
Frithjof Martinius Karlsen Brattli f: 09 Apr 1909 d: 31 Jan 1979
Klara Olafsdatter Lindbæk f: 22 Jan 1915 d: 27 Feb 1988
Arne Johansen
Laila Emanuelsen f: 28 Des 1944
Tore Roger Andresen f: 13 Okt 1942 g: 14 Nov 1964
Jan Lindbekk f: 11 Jul 1934
Kari Lindbekk f: 05 Jul 1940 d: 12 Jul 1988
Aslak Brattli f: 21 Sep 1933
Else Gustavsen f: 04 Sep 1935 g: 1956
Frank Marientius Bratli f: 20 Aug 1943
Annie Helene Kristiansen f: 29 Aug 1947 g: 16 Mai 1970
Atle Olaf Andresen f: 12 Mai 1965
Heidi Anita Pettersen f: 07 Jun 1964
Ketil Andresen f: 06 Nov 1966
Heidi Trulsen
Lena Løkken f: 1969
Kristine Linnea Andresen f: 03 Feb 1969
Dag Amund Johansen g: 05 Aug 1995
Sherry Lindbekk
Patrisia Lindbekk
Jim Lindbekk
Ron Lindbekk
Helen Lingstedt (Sverige) f: 10 Mar 1962
Tom Egil Brattli f: 23 Aug 1956
Britt
Hilde Brattli f: 07 Mar 1961
Helge
Frode Brattli f: 20 Jan 1963
Siv Helen Bratli f: 26 Jul 1972
Stein Eriksen
Lene Marie Bratli f: 24 Jul 1974
Dan Eng
Thomas Asbjørn Andresen f: 20 Feb 1991
Martin Andresen f: 24 Nov 1993
Elin Andresen f: 07 Apr 1994
Kristina Trulsen f: 22 Aug 1990
Kine Andresen f: 1996
Maria Andresen f: 1996
Linnea Margarethe Johansen f: 18 Aug 1994
Petter Edvard Johansen f: 1996
Gabriel Johansen f: 2015
Anders Brattli f: 25 Jan 1988
Njård f: 07 Mar 1993
Eli Marie Eriksen f: 02 Mai 2003
William Eriksen f: 24 Feb 2005
Malin Eng f: 02 Okt 1999
Julian Eng f: 25 Mar 2003
Linnea Eng f: 16 Apr 2007

På de neste 46 sidene i denne slektsboken har jeg tatt med en opplisting av alle etterkommere regnet direkte fra Lars Andersen Olseng, og som jeg har registrert i min database. Det er ingen fullstendig liste, men et utvalg som dekker min egen farsslekt. Det blir fort mange slektsgrener å holde orden på, så det får bli opp til andre å granske videre og fylle på. Disse ekstra sidene finner du på nettet, på https://foto-hobby.no/slekt/Etterkommerliste fra Lilleborge.pdf

Alle generasjoner i oversikten har fått sitt eget nummer, med "stamfar" Lars som nummer 1, altså første generasjon. Ved hjelp av strekene mellom like tall vil man kunne finne igjen søsken og barn. Ektefeller og samboere er markert med tegnet +, og ektefellens foreldre er tatt med der disse er kjent.

Jeg har i mange år hatt en egen hjemmeside, der bl.a. slektshistorie er et tema. Der er flere av mine aner tatt med, ikke bare fra min farsside som her. Her kan du også finne min kones slekt. Man kan bla seg gjennom mange slektsgrener, og det er laget flere typer lister og slektstrær. Hjemmesiden er tilgjengelig for alle, så lenge jeg jeg holder den i drift. Se https://fotohobby.no/slekt/.

God fornøyelse!
(etter siste oppdatering)
Haslum 17/11-2024

Tom Helle